



Wallfahrtsstadt
Werl

2018

Verwaltungsbericht

Inhaltsverzeichnis

	Seite
1. Werl auf einen Blick	1
1.1 Allgemeines.....	1
1.2 Gebäude und Einrichtungen.....	3
1.2.1 Wichtige städtische Gebäude / Gebäude mit städtischer Nutzung	3
1.2.2 Städtische Schulen.....	3
1.2.3 Städtische Sporthallen.....	4
1.2.4 Parkdecks und Tiefgaragen	4
2. Stadtgebiet / Flächen	5
2.1 Geografische Angaben	5
2.2 Gebietsfläche und Zahl der Einwohner nach Stadtbezirken	5
2.3 Gebietsfläche nach Art der Nutzung.....	6
2.4 Städtische Liegenschaften (Wald und Friedhöfe)	6
3. Bevölkerung	7
3.1 Bevölkerung nach Altersgruppen.....	7
3.2 Bevölkerungsentwicklung Einwohnerzahl (eigene Fortschreibung)	8
3.3 Bevölkerung mit anderer Nationalität.....	9
3.4 Bevölkerung nach Religionszugehörigkeit	9
3.5 Bevölkerung nach Familienstand	10
3.6 Standesamt.....	11
3.6.1 Geburten und Todesfälle	11
3.6.2 Eheschließungen	11
3.7 Bürgerbüro.....	12
3.7.1 Einwohnerwesen	12
3.7.2 Ausweise, Dokumente, Bescheinigungen.....	12
3.7.3 Sonstige Dienstleistungen	12
4. Finanzen	13
4.1 Rechnungsprüfung	13
4.1.1 Visa-Kontrollen	13
4.1.2 Sonstige Prüfungen	13

4.2	Haushalt	14
4.2.1	Ergebnisrechnung	14
4.2.2	Finanzrechnung	15
4.3	Schuldenübersicht.....	16
4.4	Mahnungen und Vollstreckung	16
4.5	Forderungsanmeldungen.....	17
4.6	Steuereinnahmen nach Steuerarten	17
4.7	Entwicklung der Steuerhebesätze.....	18
4.8	Einnahmen aus Beiträgen	18
4.9	Jahres-Sollstellungen und Bearbeitungsfälle nach Steuer- und Gebührenarten	18
4.10	Beteiligungen der Wallfahrtsstadt Werl	19
5.	Verkehr, Ordnung und Sicherheit.....	20
5.1	Straßenverkehrsgenehmigungen.....	20
5.2	Allgemeine ordnungsrechtliche Angelegenheiten	20
5.3	Feuer- und Brandschutz.....	21
5.3.1	Einsätze der Freiwilligen Feuerwehr Werl	21
5.3.2	Vorbeugender Brandschutz	21
5.3.3	Personalbestand der Freiwilligen Feuerwehr Werl	22
5.3.4	Feuerwehrgerätehäuser	22
5.3.5	Fahrzeugausstattung	23
6.	Schule, Bildung, Kultur und Sport.....	24
6.1	Städt. Allgemeinbildende Schulen im Schuljahr 2018/2019	24
6.2	Schulanfänger der städtischen Schulen	24
6.3	Betreuungsmaßnahmen von Schülerinnen und Schülern vor und nach dem Unterricht an den städtischen Schulen im Schuljahr 2018/2019.....	25
6.4	Allgemeine Schulverwaltung	26
6.4.1	SchulwegTickets bei städtischen Schulen	26
6.4.2	Schülerbeförderungskosten für Benutzung des privaten Pkw bei Verzicht auf das SchulwegTicket bei städtischen Schulen	26
6.4.3	Schülerbeförderungskosten gesamt bei städtischen Schulen.....	27
6.5	Stadthalle Werl	28
6.6	Musikschule.....	29
6.6.1	Unterrichtsarten der Musikschule	29
6.6.2	Veranstaltungen der Musikschule	30
6.7	Volkshochschule	31
6.8	Städt. Museum Am Rykenberg – Wendelin-Leidinger-Haus.....	32
6.9	Stadtbücherei	34

6.10	Sport.....	35
6.10.1	Freizeit- und Erholungsanlagen nach Stadtbezirken	35
6.10.2	Sport-, Turn- und Gymnastikhallen nach Stadtbezirken	35
6.10.3	Sondersportanlagen	36
6.10.4	Sportvereine nach Stadtbezirken	36
6.10.5	Freizeitbad Werl	37
7.	Gesundheit, Jugend und Soziales.....	38
7.1	Sozialhilfeleistungen.....	38
7.2	Ausgaben nach dem Asylbewerberleistungsgesetz.....	38
7.3	Bildung und Teilhabe	39
7.4	Sozialversicherung	39
7.5	Personen ohne festen Wohnsitz in städtischen Unterkünften.....	40
7.6	Gemeldete Wohnungssuchende (öffentlich geförderte Wohnungen)	40
7.7	Wohnungsbindung	40
7.8	Wohngeld	41
7.9	Städtisches Jugendzentrum.....	41
7.10	Seniorenbüro der Wallfahrtsstadt Werl und Trägerunabhängige Pflegeberatungsstelle Werl, Wickede, Ense & Welper 2018	42
7.11	Ehrenamtskarte	44
8.	Bauen und Wohnen.....	45
8.1	Bauen.....	45
8.2	Bauordnung und Hochbau	47
8.2.1	Städtebauliche Verträge.....	47
8.2.2	Arbeitsvorgänge Bauordnung.....	47
8.2.3	Anträge für Bauvorhaben	48
8.2.4	Arbeitsvorgänge Hochbau	48
8.2.5	Größere Investitionen im Jahr 2018.....	49
8.3	Denkmalschutz	50
8.3.1	Bestand an Boden- und Baudenkmalern.....	50
8.4	Arbeitsgemeinschaft „Historische Stadtkerne in NRW“, Regionalgruppe Südliches Westfalen.....	51
8.5	Wohnen	53
8.5.1	Bestand an Wohngebäuden und darin befindliche Wohnungen	53
9.	Wirtschaft und Arbeit	54
9.1	Arbeitslose in Werl	54
9.2	Arbeitslosenstatistik 2014 bis 2018	55
9.3	Arbeitslose nach Alter in Werl	55
9.4	Sozialversicherungspflichtig Beschäftigte am Arbeitsort Werl	56

9.5	Sozialversicherungspflichtig Beschäftigte am Arbeitsort Werl nach Wirtschaftszweigen	56
9.6	Gewerbeflächen	57
9.7	Gewerbebetriebe.....	57
10.	Rat und Verwaltung.....	58
10.1	Zusammensetzung des Rates und der Ausschüsse	58
10.2	Sitzungsdienst	59
10.3	Repräsentationen und Ehrungen	59
10.4	Datenverarbeitung	59
10.5	Versicherungen.....	60
10.6	Stadtarchiv	60
10.7	Recht	61
10.7.1	Gerichtliche Verfahren	61
10.7.2	Ausbildung juristischer Fachkräfte	61
10.8	Personalverwaltung	62
10.9	Personalrat.....	62
10.10	Gleichstellungsstelle und Bürgerschaftliches Engagement.....	63
11.	Umweltschutz und Agenda	65
11.1	Umweltschutz.....	65
11.2	Vergabe des Umweltpreises.....	69
11.3	Lokale Agenda 21	70
12.	Kommunalbetrieb	71
12.1	Gebühreneinnahmen	71
12.2	Vergebene Nutzungsrechte.....	71
12.3	Stadtwald	72
12.3.1	Waldbewirtschaftung	72
12.3.2	Kontrolle/Pflege/Unterhaltung im Bereich Erholungswald.....	72
12.3.3	Sonstiges.....	73
12.4	Straßenbau 2018	73
12.5	Kanalisationsmaßnahmen	73
12.6	Kanalbaumaßnahmen 2018.....	73
12.7	Überwachung der Sonderbauwerke	74
Impressum		76

1. Werl auf einen Blick

1.1 Allgemeines

Bundesland	Nordrhein-Westfalen
Kreis	Soest
Einwohner	32.994
Größe des Stadtgebietes	76,35 km ²
Einwohnerdichte	432 Einwohner/km ²
Verleihung des Stadtrechtes	1218 durch Erzbischof Engelbert I von Köln 1272 wurde durch Engelbert II von Köln ein liberaleres Stadtrecht verliehen
Verkehrsanbindungen	Autobahn A44 Kassel – Dortmund Autobahn A445 Werl – Meschede Autobahnkreuz Werl B 1, B 516, B 63, L 795 Bahnlinie Paderborn – Soest – Unna - Dortmund
Städtepartnerschaft	Halle, Belgien (Provinz Brabant) seit 1973
Schulen	Werl genießt einen guten Ruf als „Schulstadt“. <u>Am Ort zu finden sind:</u> <ul style="list-style-type: none">• fünf Grundschulen,• eine Realschule,• eine Sekundarschule,• zwei Gymnasien,• eine Förderschule für Körperbehinderte und• eine Förderschule für die soziale und emotionale Entwicklung
Wallfahrten	Die Marienwallfahrten begannen 1661 mit der Übertragung des Mariengnadenbildes von Soest nach Werl; Werl ist der drittgrößte Marienwallfahrtsort Deutschlands. Jährlich zieht es rund 100.000 Pilger hierher. Ziel der Wallfahrten ist das ca. 800 Jahre alte Gnadenbild der Madonna in der Basilika.

Veranstaltungsstätten

Stadthalle Werl
www.stadthalle-werl.de

Kultur- und Eventzentrum Bahnhof Werl
www.bahnhof-werl.de

Feststehende Veranstaltungen

- Siederfest 2. Wochenende im Juni
- Michaeliswoche Ende September
- Bauernmarkt Erntedanksonntag
- Wochenmarkt dienstags und freitags
- Werler Münztag 1. Sonntag im November
- Adventsmarkt 2. bis 3. Wochenende im Dezember

1.2 Gebäude und Einrichtungen

1.2.1 Wichtige städtische Gebäude / Gebäude mit städtischer Nutzung

Asylbewerber-Wohnheime	an fünf Standorten
Baubetriebshof	Westuffler Weg 29
Grüner Bauhof	von-Papen-Anger 9
Freizeitbad Werl (Hallen- und Freibad)	Höppe 9–11
Gründer- und Gewerbehof	Industriestraße 7
Städt. Museum Am Rykenberg Wendelin-Leidinger-Haus	Am Rykenberg 1
Musikschule (Altes Rathaus) Geschäftsstelle im VHS-Haus	Marktstraße 18 Kirchplatz 5
Städt. Kinder- und Jugendzentrum	Steinerstraße 32
Stadtbücherei	Steinerstraße 30
Stadthalle Werl	Grafenstraße 27
Volkshochschule	Kirchplatz 5

1.2.2 Städtische Schulen

Grundschulen

Marienschule, Büderich	Kunibertstraße 17
Norbertschule	Lindenallee 9
Petrischule	Langenwiedenweg 18
St.-Josef-Schule, Westönnen	Westönnener Kirchstraße 35
Walburgisschule	Paul-Gerhardt-Straße 17

Sekundarschule

Sälzer-Sekundarschule	Kucklermühlenweg 43
-----------------------	---------------------

Gymnasium

Städt. Marien-Gymnasium	Am Breilsgraben 2
-------------------------	-------------------

Schulen ohne städtische Trägerschaft

Private Ursulinen-Realschule	Neuerstraße 11
Privates Ursulinen-Gymnasium	Schloßstraße 5
Hedwig-Dransfeld-Schule	
Westfälische Schule für körperliche und motorische Entwicklung	Buchenweg 30
Peter-Härtling-Schule Sönnern	
Förderschwerpunkt emotionale und soziale Entwicklung	Antoniusstraße 60

1.2.3 Städtische Sporthallen

Dreifachsporthalle im Schulzentrum	Kucklermühlenweg 43
Zweifachhalle im Schulzentrum	Kucklermühlenweg 43
Sporthalle Overbergschule	Wickeder Straße 2 a
Turnhalle Petrischule	Langenwiedenweg 18
Turnhalle Walburgisschule	Paul-Gerhardt-Straße 17
Gymnastikhalle Walburgisschule	Paul-Gerhardt-Straße 17
Turnhalle Norbertschule	Lindenallee 9
Turnhalle Büderich	Kunibertstraße 17
Turnhalle Westönnen	Westönnener Kirchstraße 35
Turnhalle Hilbeck	Siepenstraße 7

1.2.4 Parkdecks und Tiefgaragen

Parkdeck und Tiefgarage	Kämperstraße
Tiefgarage	Neuer Markt

2. Stadtgebiet / Flächen

2.1 Geografische Angaben

Geografische Lage (Stadtmittelpunkt):

Nördliche Breite 51° 33`
 Östliche Länge 7° 54`

Höhenlage:

Tiefster Punkt 73,10 m (Hof Flerke)
 Höchster Punkt 228,40 m (Stadtwald)

Ausdehnung:

Nord-Süd 9,50 km
 Ost-West 12,00 km

Fläche 76,35 km²
 Länge der Stadtgrenze 47,50 km



2.2 Gebietsfläche und Zahl der Einwohner nach Stadtbezirken

(Stand: 31.12.2018)

Stadtbezirk	Gebietsfläche in km ²	2014	2015	2016	2017	2018	Einwohner je km ²
Werl-Zentrum	28,77	21.533	22.507	22.517	22.566	22.602	786
Budberg	3,68	562	581	584	579	583	158
Büderich	7,78	2.983	2.966	3.012	2.987	3.037	390
Hilbeck	9,96	1.305	1.317	1.303	1.300	1.292	130
Holtum	5,35	1.026	1.039	1.038	1.044	1.084	203
Mawicke	3,64	516	501	499	486	479	132
Niederbergstraße	2,36	236	226	228	232	229	97
Oberbergstraße	2,13	351	356	347	338	337	158
Sönnern	3,75	857	851	856	855	846	226
Westönnen	8,93	2.576	2.583	2.582	2.548	2.505	281
Gesamt	76,35	31.945	32.927	32.966	32.935	32.994	432

2.3 Gebietsflächen nach Art der Nutzung

Nutzungsart	2018 in Hektar (ha)
Wohnbaufläche	461,41
Industrie- und Gewerbefläche	309,11
Gemischte Nutzung z.B. Öffentliche Gebäude, Gewerbe, Wohnen	255,86
Betriebsflächen: z. B. Halden, Lagerplätze	1,44
Erholungsflächen: z. B. Sport- und Grünflächen	157,12
Verkehrsflächen: z. B. Bahngelände und Straßen	644,11
Landwirtschaftsflächen	5.324,63
Waldflächen	337,91
Wasserflächen	97,48
Flächen anderer Nutzung z. B. Schutzfläche und Friedhöfe	46,18
Gesamt: in Hektar (ha)	7.635,25

2.4 Städtische Liegenschaften (Wald und Friedhöfe)

Nutzungsart	2018 in Hektar (ha)
Stadtwald (geschlossene Waldfläche) - davon 64 % Laubwald - und 34 % Nadelwald	279,00
ehemaliges Militärgelände	54,00
kleinere Waldflächen im Außenbereich	19,31
Kurpark im Stadtzentrum	8,50
Parkfriedhof im Zentrum - darin Kriegsgräber und Kanadier-Friedhof	12,64 0,17
Friedhof Büderich	1,60
Friedhof Westönnen	2,36
Gesamt: in Hektar (ha)	377,58

3. Bevölkerung

3.1 Bevölkerung nach Altersgruppen (Stand: 31.12.2018)

Bezirk	Jahr	Gesamt	männl.	weibl.	0 - 5	6 - 15	16 - 20	21 - 45	46 - 64	ab 65
Stadtzentrum	2015	22.507	11.514	10.993	1.101	2.178	1.363	7.221	6.569	4.075
	2016	22.517	11.501	11.016	1.129	2.169	1.323	7.103	6.645	4.148
	2017	22.566	11.552	11.014	1.131	2.150	1.295	7.090	6.699	4.201
	2018	22.602	11.590	11.012	1.132	2.134	1.234	7.063	6.687	4.352
Budberg	2015	581	308	273	32	59	38	172	185	95
	2016	584	311	273	33	59	29	167	197	99
	2017	579	300	279	28	63	33	153	203	99
	2018	583	303	280	27	67	34	157	192	106
Büderich	2015	2.966	1.471	1.495	122	364	155	897	920	508
	2016	3.012	1.501	1.511	148	326	184	877	946	531
	2017	2.987	1.497	1.490	138	320	171	851	956	551
	2018	3.037	1.509	1.528	158	311	185	854	959	570
Hilbeck	2015	1.317	659	658	55	127	73	354	432	276
	2016	1.303	656	647	53	119	77	337	435	282
	2017	1.300	663	637	48	117	72	328	438	297
	2018	1.292	661	631	59	107	69	326	422	309
Holtum	2015	1.039	522	517	50	76	59	307	351	196
	2016	1.038	520	518	55	66	64	294	357	202
	2017	1.044	532	512	59	71	53	299	355	207
	2018	1.084	555	529	68	77	48	308	365	218
Mawicke	2015	501	256	245	21	49	23	148	155	105
	2016	499	253	246	14	50	25	139	168	103
	2017	486	246	240	19	49	28	131	160	99
	2018	479	246	233	15	46	27	130	160	101
Niederbergstraße	2015	226	117	109	6	37	15	57	66	45
	2016	228	117	111	7	39	12	55	69	46
	2017	232	120	112	10	41	12	56	70	43
	2018	229	117	112	9	38	19	52	65	46
Oberbergstraße	2015	356	183	173	17	23	32	77	137	70
	2016	347	175	172	20	22	30	76	132	67
	2017	338	174	164	16	25	23	82	131	61
	2018	337	172	165	17	26	25	79	129	61
Sönnern	2015	851	424	427	30	112	66	231	265	147
	2016	856	435	421	23	112	64	230	280	147
	2017	855	427	428	23	116	68	211	287	150
	2018	846	418	428	22	113	64	199	293	155
Westönnen	2015	2.583	1.279	1.304	123	254	187	792	808	419
	2016	2.582	1.277	1.305	148	241	190	770	805	428
	2017	2.548	1.247	1.301	134	233	178	755	812	436
	2018	2.505	1.246	1.259	132	234	162	738	796	443
insgesamt Wallfahrtsstadt Werl	2015	32.927	16.733	16.194	1.557	3.279	2.011	10.256	9.888	5.936
	2016	32.966	16.746	16.220	1.630	3.203	1.998	10.048	10.034	6.053
	2017	32.935	16.758	16.177	1.606	3.185	1.933	9.956	10.111	6.144
	2018	32.994	16.817	16.177	1.639	3.153	1.867	9.906	10.068	6.361

*eigene Fortschreibung:

Die tatsächliche Einwohnerzahl beträgt **32.970**. Die oben ausgewiesene Einwohnerzahl ist höher, da neben Haupt- und Nebenwohnsitz noch 24 Personen zusätzlich einen weiteren Wohnsitz in Werl haben.

3.2 Bevölkerungsentwicklung 2014 bis 2018

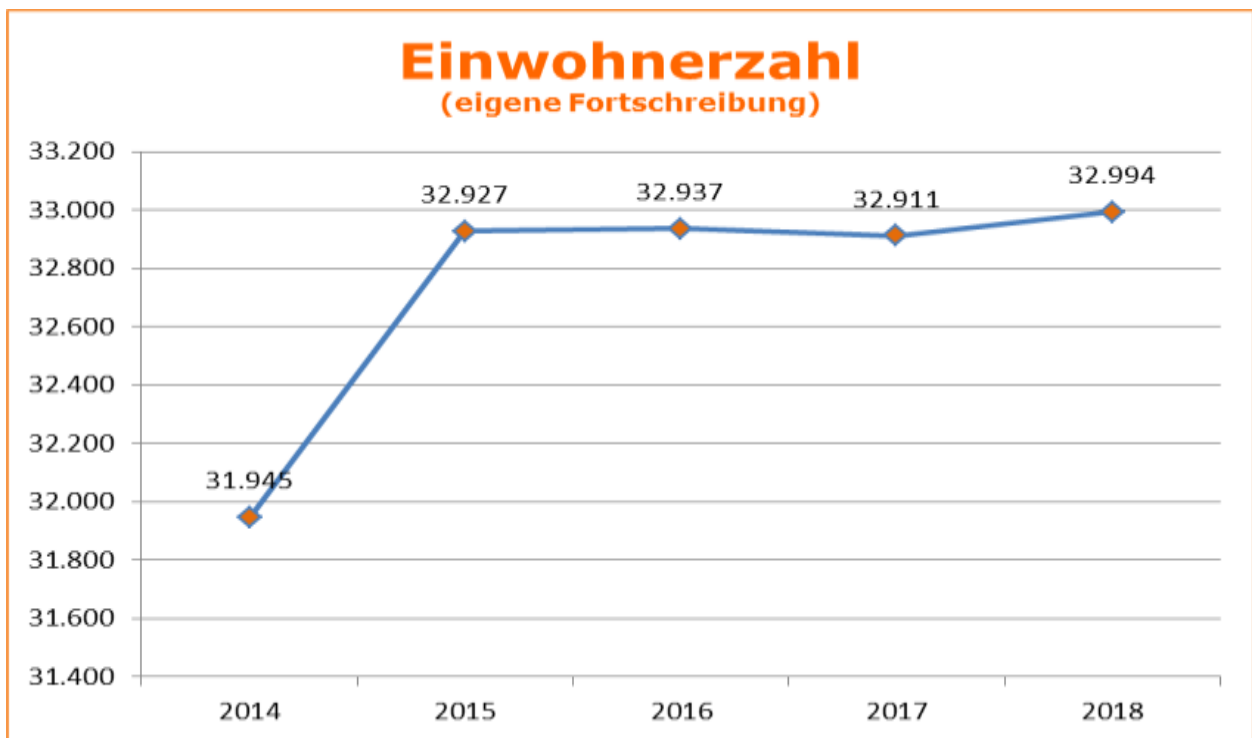

- **bis 2014:**
Erfasst sind alle Personen mit Haupt- und Nebenwohnsitz in Werl (**ohne** Insassen der JVA)
- **ab 2015:**
Erfasst sind alle Personen mit Haupt- und Nebenwohnsitz in Werl (**einschließlich** Insassen der JVA)

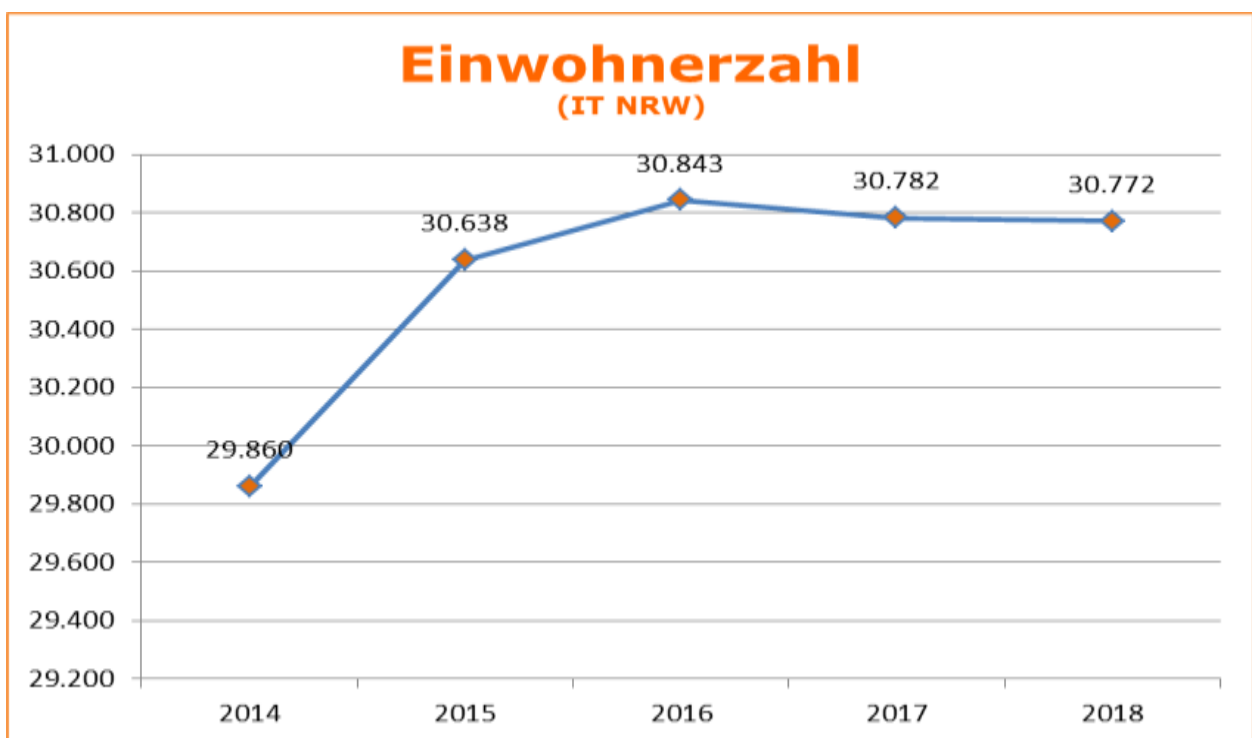

Die Differenzen in den beiden Diagrammen entstehen durch unterschiedliche Zählweisen des IT.NRW und der Wallfahrtsstadt Werl.

Ab 2011 basiert die Bevölkerungsfortschreibung der IT NRW auf der Grundlage des Zensus 2011.

3.3 Bevölkerung mit anderer Nationalität (erfasst mit Haupt- und Nebenwohnsitz) (Stand: 31.12.2018)

Staatsangehörigkeit	2014	2015	2016	2017	2018
Belgien	98	95	95	99	98
Griechenland	59	63	67	64	66
Großbritannien	46	45	45	44	46
Italien	263	295	285	274	266
Serbien, Montenegro, Kroatien	89	97	96	101	115
Bosnien-Herzegowina	20	33	29	28	33
Polen	453	509	500	516	553
Portugal	166	175	178	187	196
Spanien	28	29	32	26	28
Sri Lanka	19	18	14	13	8
Libanon	23	19	19	22	23
Türkei	1.135	1.100	1.087	1.098	1.090
Syrien	55	236	319	344	365
Afghanistan	15	67	76	79	74
Irak	18	115	146	152	133
Sonstige	597	847	998	948	1.112
ungeklärte Herkunft	12	52	33	30	32
Gesamt	3.096	3.795	4.019	4.025	4.238

Doppelstaatler (deutsch + ausländisch bzw. ausländisch + ausländisch) werden in der Statistik nur unter der ersten Staatsangehörigkeit erfasst.

3.4 Bevölkerung nach Religionszugehörigkeit (eigene Fortschreibung) (Stand: 31.12.2018)

Religions- zugehörigkeit	2015		2016		2017		2018	
	gesamt	in %	gesamt	in %	gesamt	in %	gesamt	in %
Evangelische	6.641	20	6.570	20	6.551	20	6.480	20
Katholische	17.479	53	17.258	52	16.973	52	16.770	51
Reformierte	7	0	6	0	7	0	12	0
Lutherische	119	0	117	0	131	0	141	0
Sonstige / Konfessionslose	8.660	26	8.986	27	9.249	28	9.567	29
Gesamt	32.906	100	32.937	100	32.911	100	32.970	100

3.5 Bevölkerung nach Familienstand (eigene Fortschreibung) (Stand: 31.12.2018)

Familienstand	2015		2016		2017		2018	
	gesamt	in %	gesamt	in %	gesamt	in %	gesamt	in %
ledig	13.059	39,69	13.110	39,80	13.039	39,62	13.052	39,59
verheiratet	14.756	44,84	14.728	44,72	14.690	44,64	14.755	44,75
verwitwet	2.253	6,85	2.191	6,65	2.200	6,68	2.185	6,63
geschieden	2.351	7,14	2.391	7,26	2.441	7,42	2.422	7,35
Lebenspartnerschaft	35	0,11	35	0,11	34	0,10	30	0,09
unbekannt	446	1,36	472	1,43	496	1,51	515	1,56
Lebenspartnerschaft aufgehoben	6	0,02	10	0,03	11	0,03	11	0,03
Gesamt	32.906	100	32.937	100	32.911	100	32.970	100

3.6 Standesamt

3.6.1 Geburten und Todesfälle

(alle im Standesamt Werl angezeigten Geburten und Sterbefälle; also auch Personen, die nicht in Werl gemeldet sind bzw. werden, aber hier geboren oder gestorben sind)

Anlass	2014	2015	2016	2017	2018
lebend Geborene	1	1	277*	280	282
Verstorbene	237	254	331	357	310

* ab 2016 Ausweisung der in der Wallfahrtsstadt Werl erfassten Neugeborenen

3.6.2 Eheschließungen (eigene Fortschreibung)

Eheschließungen	2014	2015	2016	2017	2018
Trauzimmer Rathaus	93	125	87	88	103
Städtisches Museum Am Rykenberg Wendelin-Leidinger-Haus	15	20	12	17	19
andere Orte	25	22	51	50	51
Gesamt:	133	167	150	155	173

In 2014 begründete Lebenspartnerschaften 3 (in Eheschließungen enthalten)

In 2015 begründete Lebenspartnerschaften 2 (in Eheschließungen enthalten)

In 2016 begründete Lebenspartnerschaften 2 (in Eheschließungen enthalten)

In 2017 wurden keine Lebenspartnerschaften in Werl geschlossen. Ab Oktober 2017 „Ehe für alle“.



Trauzimmer im Rathaus der Wallfahrtsstadt Werl



Städtische Museum Am Rykenberg
Wendelin-Leidinger-Haus

3.7 Bürgerbüro

3.7.1 Einwohnerwesen

Meldevorgänge (nach Personen)	2014	2015	2016	2017	2018
Anmeldungen einschließlich Geburten	1.772	2.779	2.204	2.268	2.127
Abmeldungen einschließlich Sterbefälle	2.041	1.830	2.221	2.299	2.171
Umzüge innerhalb der Stadt	2.008	2.113	2.052	2.004	1.775
Gesamt	5.821	6.722	6.477	6.571	6.073

Seit dem 1. November 2015 werden die Insassen der JVA erfasst.

3.7.2 Ausweise, Dokumente, Bescheinigungen

Art der Dienstleistung	2014	2015	2016	2017	2018
vorläufige Personalausweise	264	316	321	325	288
neu ausgestellte Personalausweise	2.697	2.716	2.595	2.767	3.353
vorläufige Reisepässe	15	31	20	24	17
neu ausgestellte Reisepässe	673	764	865	943	1.019
ausgestellte Kinderausweise	334	251	338	323	364
ausgestellte Aufenthaltsbescheinigungen / Meldebescheinigungen*	869	708	406	406	522
ausgestellte Untersuchungsberechtigungs- scheine	79	68	63	82	85

Seit 2016 werden nur noch die gebührenpflichtigen Meldebescheinigungen erfasst.

3.7.3 Sonstige Dienstleistungen

Art der Dienstleistung	2014	2015	2016	2017	2018
Dateneingabe Geburten	204	252	279	280	281
Dateneingabe Sterbefälle	325	361	334	357	303
Einbürgerungsanträge	16	9	19	6	4
Ausstellung von Familienpässen	115	106	87	90	93
Ausgabe Eintrittskarten für Bäder	114*	110*	89*	89*	94*
Fundsachen (ohne Schlüssel und Brillen)	179	142	185	176	142
Fischereischeinanträge	130	130	130	138	156
beantragte Führungszeugnisse	1.512	1.471	1.376	1.605	1.497

*Anzahl der Vorgänge, nicht die Gesamtzahl der ausgehändigten Badkarten.

4. Finanzen

4.1 Rechnungsprüfung

4.1.1 Visa-Kontrollen

(Prüfung der Auszahlungsanordnungen vor ihrer Weiterleitung an die Stadtkasse)

Bereich	2014	2015	2016	2017	2018
Anzahl	426	432	337	248	262
Kostenvolumen	7,31 Mio. €	6,88 Mio. €	4,75 Mio. €	4,62 Mio. €	6,40 Mio. €

4.1.2 Sonstige Prüfungen

Bereich	2014	2015	2016	2017	2018
Anzahl der Vergütungen, Löhne, Übergangsgelder	31	14	30	10	21
Anzahl der Prüfungen von Vergaben	174	161	153	151	152
Auftragsvolumen der geprüften Vergaben	5,28 Mio. €	5,91 Mio. €	4,51 Mio. €	9,12 Mio. €	6,86 Mio. €

4.2 Haushalt

4.2.1 Ergebnisrechnung

Haushaltsjahr		Ordentliches Ergebnis	Finanz-Ergebnis	Jahres-Ergebnis
2012	Ertrag	54.851.767,00 €	2.057.145,00 €	
	Aufwand	54.232.574,00 €	3.306.977,00 €	
	Saldo	619.193,00 €	-1.249.833,00 €	-630.639,00 €
2013	Ertrag	56.101.648,00 €	1.874.094,00 €	
	Aufwand	54.243.596,00 €	3.247.793,00 €	
	Saldo	1.858.051,00 €	-1.373.699,00 €	484.352,00 €
2014	Ertrag	58.284.767,00 €	1.870.016,00 €	
	Aufwand	55.779.074,00 €	2.685.124,00 €	
	Saldo	2.505.693,00 €	-815.109,00 €	1.690.584,00 €
2015	Ertrag	62.448.465,00 €	1.869.723,00 €	
	Aufwand	60.083.776,00 €	3.394.805,00 €	
	Saldo	2.364.690,00 €	-1.525.082,00 €	839.608,00 €
2016	Ertrag	66.918.166,00 €	2.171.156,00 €	
	Aufwand	61.678.197,00 €	5.145.894,00 €	
	Saldo	5.239.969,00 €	-2.974.739,00 €	2.265.230,00 €
2017	Ertrag	70.955.919,00 €	2.093.672,00 €	
	Aufwand	66.869.029,00 €	2.307.638,00 €	
	Saldo	4.086.891,00 €	-213.966,00 €	3.872.925,00 €
2018				

Hinweis:

Der Jahresabschluss 2018 ist noch nicht aufgestellt.

4.2.2 Finanzrechnung

Haushaltsjahr		Lfd. Verwaltungstätigkeit	Investitionstätigkeit	Finanzierungstätigkeit	Änd. d. best. a. eig. Finanzmitteln
2012	Einzahlung	52.737.516,81 €	2.897.874,77 €	21.000.000,00 €	
	Auszahlung	50.590.676,04 €	2.364.788,98 €	21.068.615,71 €	
	Saldo	2.146.840,77 €	533.085,79 €	-68.615,71 €	2.611.310,85 €
2013	Einzahlung	52.679.373,12 €	3.708.113,66 €	20.000.000,00 €	
	Auszahlung	49.757.285,34 €	4.021.528,76 €	25.970.210,81 €	
	Saldo	2.922.087,78 €	-313.415,10 €	-5.970.210,81 €	-3.361.538,13 €
2014	Einzahlung	53.500.048,56 €	2.790.750,70 €	32.303.425,33 €	
	Auszahlung	50.876.610,06 €	2.497.060,82 €	35.134.356,12 €	
	Saldo	2.623.438,50 €	293.689,88 €	-2.830.930,79 €	86.197,59 €
2015	Einzahlung	59.433.923,79 €	3.397.680,91 €	14.223.332,68 €	
	Auszahlung	54.143.943,81 €	3.443.412,18 €	17.000.162,95 €	
	Saldo	5.289.979,98 €	-45.731,27 €	-2.776.830,27 €	2.467.418,44 €
2016	Einzahlung	64.555.841,68 €	2.612.857,66 €	24.000.000,00 €	
	Auszahlung	56.013.498,75 €	2.374.141,08 €	29.594.927,29 €	
	Saldo	8.542.342,93 €	238.716,58 €	-5.594.927,29 €	3.186.132,22 €
2017	Einzahlung	68.722.045,37 €	3.741.320,01 €	0,00 €	
	Auszahlung	56.847.018,20 €	3.357.866,54 €	4.474.409,50 €	
	Saldo	11.875.027,17 €	383.453,47 €	-4.474.409,50 €	7.784.071,14 €
2018	Einzahlung				
	Auszahlung				
	Saldo				

Hinweis:

Der Jahresabschluss 2018 ist noch nicht aufgestellt.

4.3 Schuldenübersicht

Schulden aus Investitionskrediten	2014	2015	2016	2017	2018
Bund	- €	- €	- €	- €	- €
Land	- €	- €	- €	- €	- €
Zweckverbände und dergleichen	- €	- €	- €	- €	- €
Kreditmarkt	25.049.664 €	23.772.733 €	22.206.606 €	20.446.596 €	19.445.922 €
Übrige	100.800 €	100.800 €	72.000 €	57.600 €	43.200 €
Gesamt:	25.150.464 €	23.873.533 €	22.278.606 €	20.504.196 €	19.489.122 €
Kassenkredit zum 31.12.	71.200.000 €	69.700.000 €	65.700.000 €	63.000.000 €	56.000.000 €
Schulden, die Kreditaufnahmen wirtschaftlich gleichkommen - Leasing	12.747 €	10.805 €	- €	- €	- €
Schulden der Sondervermögen mit Sonderrechnung aus Krediten	38.608.073 €	38.433.131 €	37.702.328 €	36.186.502 €	35.720.422 €
Schulden der Sondervermögen mit Sonderrechnung aus Krediten (Kassenkredite zum 31.12.)	- €	- €	- €	- €	1.000.000 €

4.4 Mahnungen und Vollstreckungen

Bereich	2014	2015	2016	2017	2018
eigene Buchhaltung	5.348	5.173	5.283	4.949	5.203
eigene Pfändungsaufträge	3.436	3.281	3.178	2.997	3.236
Ersuchen fremder Kassen	1.125	1.203	1.511	1.233	1.064
Zahlungsverbote (Pfändungen)	111	125	85	215	346
Amtshilfeersuchen	753	617	617	570	599
Gesamt:	10.773	10.399	10.674	9.964	10.448

4.5 Forderungsanmeldungen

Bereich	2014	2015	2016	2017	2018
Insolvenzverfahren	68	64	61	51	61
Zwangsversteigerungsverfahren	37	31	26	29	33
private Mahnverfahren	0	1	1	1	1
Sicherungshypotheken / Zwangsverwaltungen	6	4	5	1	1
Antrag auf Abgabe von eidesstattlichen Versicherungen / Vermögensverzeichnis	15	19	17	60	51

4.6 Steuereinnahmen nach Steuerarten

Steuerart	N K F			
	Finanzrechnung 2015	Finanzrechnung 2016	Finanzrechnung 2017	Finanzrechnung 2018
Gemeindeanteil Einkommen- steuer (einschließlich Familienleistungsausgleich)	11.524.322 €	10.813.142 €	11.438.075 €	12.269.941 €
Gemeindeanteil Umsatzsteuer	1.510.282 €	1.556.362 €	1.937.944 €	2.415.582 €
Grundsteuer A	309.203 €	312.836 €	307.379 €	305.069 €
Grundsteuer B	8.528.339 €	8.515.149 €	8.615.333 €	8.707.291 €
Gewerbesteuereinnahmen	10.379.583 €	12.989.734 €	16.662.132 €	14.766.315 €
Vergnügungssteuer- einnahmen	729.257 €	727.641 €	664.108 €	609.283 €
Hundesteuereinnahmen	167.247 €	174.182 €	175.265 €	179.314 €

4.7 Entwicklung der Steuerhebesätze

Steuerart	2014 v. H.	2015 v. H.	2016 v. H.	2017 v. H.	2018 v. H.
Grundsteuer A	478	478	478	478	478
Grundsteuer B	800	800	800	800	800
Gewerbsteuer	437	437	437	437	437

4.8 Einnahmen aus Beiträgen

Beitragsart / Fälle / Beträge	2014	2015	2016	2017	2018
Erschließungsbeiträge:					
Fälle	9	64	33	10	12
Beträge	226.140 €	66.609 €	22.025 €	71.685 €	24.654 €
KAG-Beiträge:					
Fälle	121	96	44	65	150
Beträge	114.965 €	75.230 €	48.198 €	162.418 €	379.515 €

4.9 Jahres-Sollstellungen und Bearbeitungsfälle nach Steuer- und Gebührenarten

Steuer- / Gebührenart Jahres-Sollstellungen	2014	2015	2016	2017	2018
Grundbesitzabgaben (Abgabepflichtige)	11.752	11.805	11.920	11.981	12.022
Gewerbsteuer (Steuerpflichtige)	469	488	495	531	522
Vergnügungssteuer (Steuerpflichtige)	17	16	17	12	11
Hundsteuer (steuerpflichtige Hunde)	1.881	1.877	1.634	1.652	1.692
Veranlagungen und Berichtigungen					
Vergnügungssteuer für Unterhaltungsgeräte	171	174	175	168	151
Zahl der Hunde	2.075	2.040	2.065	2.115	2.134
Zahl der Hundehalter	1.965	1.940	1.670	1.690	1.705

4.10 Beteiligungen der Wallfahrtsstadt Werl

Grafische Darstellung

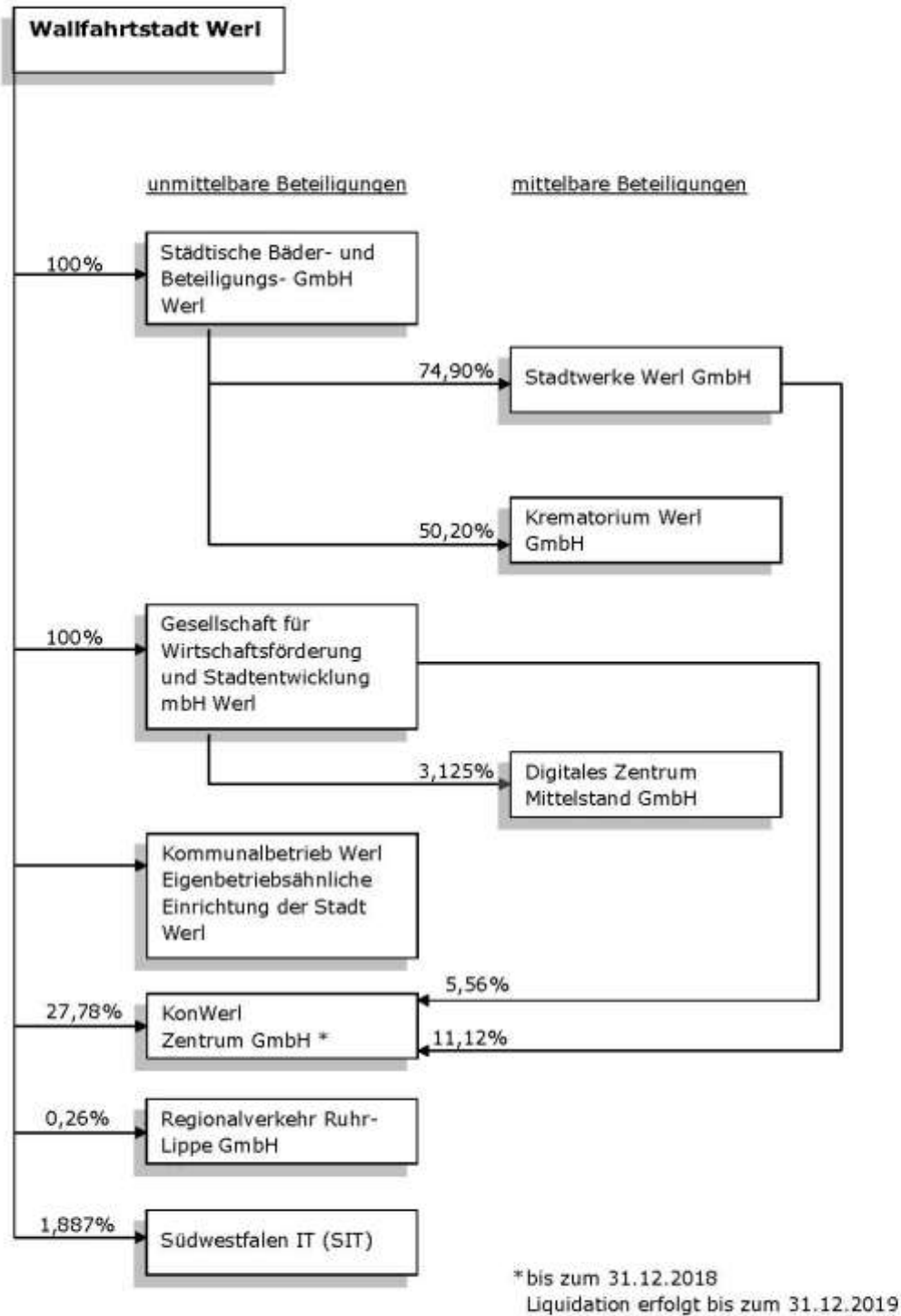

5. Verkehr, Ordnung und Sicherheit

5.1 Straßenverkehrsgenehmigungen

Art der Genehmigung	2014	2015	2016	2017	2018
Straßenverkehrsgenehmigungen	56	72	74	97	99
Ausnahmegenehmigungen nach § 46 StVO (Sonntagsfahrverbot und Handwerkerparkausweise)*	578	734	979	1.299	1.531
Sondernutzungserlaubnisse	149	131	138	130	112
Bewohnerparkausweise	175	189	197	189	180
Behindertenparkausweise	86	87	93	88	74

*Konjunkturabhängige Steigerung für erteilte Ausnahmegenehmigungen von Sonntagsfahrverboten

5.2 Allgemeine ordnungsrechtliche Angelegenheiten

Art/Aufgabe	2014	2015	2016	2017	2018	
Einweisungen	30	37	48	49	38	
Buß- und Verwargelder	ruhender Verkehr (Fallzahlen)	14.577	11.037	13.442	11.528	14.134
Einnahmen Buß- und Verwargelder	215.543 €	164.499 €	198.709 €	170.920 €	207.757 €	

5.3 Feuer- und Brandschutz

5.3.1 Einsätze der Freiwilligen Feuerwehr Werl

Art des Feuerwehreinsatzes / Hilfeleistung	2014	2015	2016	2017	2018
Brandeinsätze	62	104	75	92	102
Kleinbrände A und B	46	69	59	76	89
Mittelbrände	12	25	9	4	4
Großbrände	2	7	0	6	2
davon über Brandmeldeanlage	2	3	7	6	7
Technische Hilfeleistungen	158	332	254	276	358
ABC-Einsätze	57	68	49	52	68
Ölbeseitigung	27	48	32	36	31
Verkehrsunfälle	20	18	23	16	22
Sonstiges (z. B. Menschenrettung, Sturm- und Wassereinsätze)	54	198	150	172	237
Brandsicherheitswache	12	15	16	15	17
Fehlalarmierungen	52	69	94	32	55
böswilliger Alarm	2	4	5	3	3
verursacht durch Brandmeldeanlagen	48	62	87	26	45
blinder Alarm	2	3	2	3	10
Gesamteinsätze	284	520	439	415	532

Folgende schwere Stürme/Orkane verursachten vermehrt Einsätze der Freiwilligen Feuerwehr:

07/2015: Sturmtief Zeljko – 150 Einsätze

01/2018: Sturmtief Friederike – 70 Einsätze

5.3.2 Vorbeugender Brandschutz

Art der Dienstleistungen/Aufgaben	2014	2015	2016	2017	2018
Brandschauen (Sicherheitsüberprüfung)	34	68	61	65	51
inkl. Nachschauen bei Mängeln	4	28	36	41	46
Brandschutzerziehung in Kindergärten und Schulen	50	52	53	56	59

5.3.3 Personalbestand der Freiwilligen Feuerwehr Werl

Mitglieder	2014	2015	2016	2017	2018
aktiv	262	272	282	282	282
davon weiblich	14	15	17	17	16
Jugendfeuerwehr	30	30	30	32	32
davon weiblich	3	3	3	3	2
Musikzug	9	9	10	9	9
davon weiblich	4	4	4	3	4
Alters-/ Ehrenabteilung	96	88	91	88	88
Unterstützungsabteilung*					4
davon weiblich					2
Kinderfeuerwehr*					22
davon weiblich					1

* gegründet 2018

Die Unterstützungsabteilung besteht aus Fachberatern ohne Feuerwehr-Ausbildung, die z.B. in den Bereichen ABC, Seelsorge, Medizin, Brandschutzerziehung, Verpflegung, Verwaltung, Soziales, Gerätewartung, Logistik oder Ausbildung unterstützend tätig sind.

5.3.4 Feuerwehrgerätehäuser

Standort	Straße	Grundstücksgröße	bebaute Fläche
Budberg	Michaelstraße 19	1.043 m ²	121 m ²
Büderich	Prozessionsweg 1a	2.800 m ²	300 m ²
Hilbeck	Siepenstraße 3	252 m ²	52 m ²
Holtum	Agathastraße 13	110 m ²	110 m ²
Mawicke	Hubertus-Schützen-Straße 50	78 m ²	74 m ²
Stadtmitte	Grafenstraße 23	5.062 m ²	1.354 m ²
Sönnern	Zum Türkenplatz 11	575 m ²	236 m ²
Westönnen	Grünsandsteinweg 1	2.679 m ²	458 m ²

5.3.5 Fahrzeugbestand

Standort	Fahrzeug/Funkrufname	Baujahr
Wehrführung	Florian Werl A Dienst	2014
Stadtmitte	Florian Werl 1 ELW 1	2016
Stadtmitte	Florian Werl 1 HLF 20 1	2016
Stadtmitte	Florian Werl 1 HLF 20 2	2008
Stadtmitte	Florian Werl 1 DLK 23	2004
Stadtmitte	Florian Werl 1 LF KatS	2018
Stadtmitte	Florian Werl 1 RW	2003
Stadtmitte	Florian Werl 1 GW-L1	1998
Stadtmitte	Florian Werl 2 ELW 1	2006
Stadtmitte-ABC Zug	Florian Werl 1 GW-G	2015
Stadtmitte-ABC Zug	Florian Werl 1 GW-N	2016
Stadtmitte-ABC Zug	Florian Werl 1 GW	1992
Stadtmitte-ABC Zug	Florian Kreis Soest MLK 1	2010
Löschzug 3	Florian Werl 3 MTF	2010
Westönnen	Florian Werl 3 LF 20	2012
Westönnen	Florian Werl 3 LF 10	2009
Westönnen-ABC Zug	Florian Werl 3 DekonP +	2008
Mawicke	Florian Werl 3 TSF-W	2011
Löschzug 4	Florian Werl 4 GW-N	2012
Büderich	Florian Werl 4 HLF 20	2013
Büderich	Florian Werl 4 TLF 3000	1989
Holtum	Florian Werl 4 LF 10	1994
Löschzug 5	Florian Werl 5 MTF	2007
Budberg	Florian Werl 5 TSF-W 1	2008
Hilbeck	Florian Werl 5 LF 20 1	2017
Sönnern	Florian Werl 5 LF 20 2	2000

6. Bildung, Jugend, Sport und Kultur

6.1 Städt. Allgemeinbildende Schulen im Schuljahr 2018/2019

Schulform	Anzahl der Schulen	Schülerinnen und Schüler gesamt	Unterrichtsklassen
Grundschulen	5	1.113	50
Sälzer-Sekundarschule	1	731	31
Marien-Gymnasium*	1	1.018	25
Gesamt:	7	2.862	106

*zuzüglich 222 Kurse in der Oberstufe des Marien-Gymnasiums

6.2 Schulanfänger der städtischen Schulen

Schulform	2014	2015	2016	2017	2018
Grundschulen	260	245	231	285	266
Sälzer-Sekundarschule	113	107	127	101	76
Marien-Gymnasium	123	138	118	145	108
Gesamt:	496	490	476	531	450

6.3 **Betreuungsmaßnahmen von Schülerinnen und Schülern vor und nach dem Unterricht an den städtischen Schulen im Schuljahr 2018/2019**

Schule	OGS	Schule 8 bis 1		Schulkinderhaus		Silentien
	Teilnehmer	Gruppen	Teilnehmer	Gruppen	durchschnittliche Teilnehmer	Anzahl
Marienschule	31	3	63			
Norbertschule	60	1	28	1	22	1
Petrischule	75	1	24			
St.Josef-Schule	39	1	38			
Walburgisschule	77	3	75	1	27	
Gesamt:	282	9	228	2	49	1

Schule	Geld oder Stelle Pädagogische Übermittagsbetreuung	
	Pädagogische Übermittagsbetreuung	ergänzende Betreuungsangebote
Marien-Gymnasium	23	200
Gesamtschüler:	23	200

(Programm Geld oder Stelle mit Pauschalbetrag, abhängig nach Schülerzahlen der Schule.)

6.4 Allgemeine Schulverwaltung

6.4.1 SchulwegTickets bei städtischen Schulen

Schulform	2014	2015	2016	2017	2018
Grundschulen	163	157	155	144	161
Hauptschulen	51	42	31	15	0
Städtische Realschule	149	106	63	34	0
Marien-Gymnasium	501	489	497	535	494
Förderschule	17	14	0	0	0
Sälzer-Sekundarschule	63	115	125	173	188
Gesamt:	944	923	871	901	843

6.4.2 Schülerbeförderungskosten für Benutzung des privaten Pkw bei Verzicht auf das SchulwegTicket bei städtischen Schulen

Schulform	Erstattungsanträge				
	2014	2015	2016	2017	2018
Grundschulen	5	6	2	4	3
Hauptschulen	-	-	-	-	-
Städtische Realschule	-	-	-	-	-
Marien-Gymnasium	17	10	6	6	2
Friedrich-Fröbel-Schule	1	-	-	-	-
Sälzer-Sekundarschule	-	-	-	1	-
Gesamtzahl der Anträge:	23	16	8	11	5

Schulform	Ausgaben				
	2014	2015	2016	2017	2018
Grundschulen	1.325,33 €	1.163,00 €	324,95 €	412,46 €	270,80 €
Hauptschulen	- €	- €	- €	- €	- €
Städtische Realschule	- €	- €	- €	- €	- €
Marien-Gymnasium	3.769,16 €	2.107,00 €	1.346,22 €	929,68 €	387,69 €
Friedrich-Fröbel-Schule	231,10 €	- €	- €	- €	- €
Sälzer-Sekundarschule	- €	- €	- €	344,40 €	- €
Gesamtausgaben:	5.325,59 €	3.270,00 €	1.671,17 €	1.686,54 €	658,49 €

6.4.3 Schülerbeförderungskosten gesamt bei städtischen Schulen

Schulform	2014	2015	2016	2017	2018
Grundschulen	125.309 €	135.322 €	133.364 €	117.681 €	119.313 €
Hauptschulen	23.738 €	20.003 €	14.171 €	5.476 €	- €
Städtische Realschule	87.310 €	59.124 €	33.545 €	14.857 €	- €
Marien-Gymnasium	314.040 €	319.018 €	342.402 €	340.017 €	319.526 €
Förderschule	8.982 €	3.921 €	- €	- €	- €
Sälzer-Sekundarschule	49.339 €	73.256 €	96.648 €	122.537 €	132.219 €
Gesamtbetrag:	608.718 €	610.644 €	620.130 €	600.568 €	571.058 €

6.5 Stadthalle Werl



Veranstaltungen:

Die Multifunktionalität der Stadthalle konnte auch im Jahr 2018 unter Beweis gestellt werden.

Im Angebot war folgender Veranstaltungs-Mix:

Anzahl der Theater-/Konzertveranstaltungen	2015	2016	2017	2018
Abonnement Theaterveranstaltungen	7	7	7	7
verkaufte Theaterkarten	1.504	1.425	1.506	1.530
durchschnittliche Teilnehmer pro Veranstaltung	215	204	215	219
Kindertheater	5	4	5	5
Besucher	1.158	1.376	1.032	909
durchschnittliche Teilnehmer pro Veranstaltung	232	344	206	182

Veranstaltungstage	2015	2016	2017	2018
Kultur, Konzerte, Wallfahrt	71	73	72	69
Tagungen, Versammlungen, politische Organisationen, Betriebsfeiern etc.	65	60	61	75
Märkte, Messen, Sport	28	21	25	28
Gesamt:	164	154	158	172

6.6 Musikschule

	2015	2016	2017	2018
Anzahl der Schülerinnen/Schüler	1.302	1.446	1.549	1.758
Jahreswochenstunden	313	315	315	341
Unterrichtsstunden	13.146	13.230	13.320	15.345
Anzahl der Lehrkräfte (hauptberuflich)	15	15	16	16
Anzahl der Lehrkräfte (Honorarkräfte)	11	12	11	11
Zuschussbedarf	215.269,00 €	192.280,00 €	207.344,00 €	240.813,00 €

6.6.1 Unterrichtsarten der Musikschule

Unterrichtsart	2015		2016		2017		2018	
	Anzahl der Schülerinnen/Schüler	Erteilte Jahreswochenstunden	Anzahl der Schülerinnen/Schüler	Erteilte Jahreswochenstunden	Anzahl der Schülerinnen/Schüler	Erteilte Jahreswochenstunden	Anzahl der Schülerinnen/Schüler	Erteilte Jahreswochenstunden
Elementarunterricht (einschließlich JeKits I, ab 2015)	341,0	19,0	469,0	35,0	522,0	35,0	707,0	40,0
JeKi (jedem Kind ein Instrument)	99,0	13,0	—	—	—	—	—	—
Kita macht Musik	51,0	10,0	52,0	11,5	60,0	11,5	656,0	8,0
Einzelunterricht	84,0	65,0	95,0	72,5	98,0	80,5	111,0	90,5
Gruppenunterricht (einschließlich JeKits II, ab 2016)	461,0	175,0	572,0	165,0	666,0	158,0	728,0	180,0
Ensemble	135,0	11,0	126,0	11,0	77,0	11,0	90,0	11,0
Betreuung im Rahmen der Offenen Ganztagschule	10,0	1,0	10,0	1,0	—	—	—	—
Streicherklasse Mariengymnasium	41,0	11,0	41,0	11,0	38,0	11,0	25,0	8,5
Klassenmusizieren	19,0	2,0	25,0	2,0	23,0	2,0	—	—
Bandklasse Sälzer- Sekundarschule	34,0	4,0	12,0	2,0	12,0	2,0	—	—
Streicher-AG Melanchtonschule in Wickede (Ruhr)	27,0	2,0	44,0	4,0	42,0	3,0	48,0	3,0
Musik mit Senioren	—	—	—	—	11,0	1,0	—	—

6.6.2 Veranstaltungen der Musikschule

Veranstaltungen	Anzahl der Veranstaltungen		Anzahl der mitwirkenden Schüler und Lehrer		Besucherzahl	
	2017	2018	2017	2018	2017	2018
Schülervorspiele intern	16	14	320	300	400	300
Schülervorspiele öffentlich	2	2	150	150	500	500
Orchesterkonzerte	0	0	0	0	0	0
Kammermusik und Lehrerkonzerte Siederfest / Weihnachtsmarkt	30	32	300	350	1.400	1.300
Mitwirkung bei Veranstaltungen allgemeinbildender Schulen	12	12	80	70	650	700
Mitwirkung bei sonstigen Veranstaltungen	10	35	120	320	250	800
weitere Veranstaltungen (Förderpreis)	1	210	270	210	400	350
Tanz- und Musiktheater	1	0	18	0	250	0
Musikschultag	1	1	300	300	500	500
Gesamt:	73	306	1.558	1.700	4.350	4.450

Durchgeführte Lehrveranstaltungen und Teilnehmer

Lehrveranstaltungen	Durchgeführte Unterrichtsstunden				Zahl der Teilnehmer			
	2015	2016	2017	2018	2015	2016	2017	2018
Politik / Gesellschaft / Umwelt	686	418	305	181	641	138	78	529
Kultur / Gestalten	834	677	756	845	495	419	445	465
Gesundheit	1.932	1.756	1.839	1.768	1.974	1.853	2.028	1.991
Sprachen	6.251	7.914	7.398	6.624	1.670	1.949	1.789	1.399
Arbeit / Beruf	165	189	321	372	186	174	176	179
Gesamt:	9.868	10.954	10.619	9.790	4.966	4.533	4.516	4.563
Einzelveranstaltungen	2015	2016	2017	2018	2015	2016	2017	2018
Politik / Gesellschaft / Umwelt	119	182	100	430	1.783	1.833	1.503	2.289
Kultur / Gestalten	34	32	35	17	717	511	667	320
Gesundheit	13	12	5	10	162	39	96	57
Sprachen	11	16	4	26	109	414	22	366
Arbeit / Beruf	177	175	133	44	56	64	50	198
Gesamt:	354	417	277	527	2.827	2.861	2.338	3.230
Lehr- und Einzelveranstaltungen gesamt:	10.222	11.371	10.896	10.317	7.793	7.394	6.854	7.793

6.8 Städtisches Museum Am Rykenberg Wendelin-Leidinger-Haus

Öffnungszeiten:

Dienstag bis Sonntag:
15:30 bis 17:30 Uhr



Um den Fortbestand des Städtischen Museums zu sichern und zukunftssicher aufzustellen, wurde die Trägerschaft zum 01.01.2014 an den Neuen Heimat- und Geschichtsverein durch Übernahme- und Leistungsvertrag übertragen.

Aktivitäten	2016		2017		2018	
	Anzahl der Veranstaltungen	Besucher	Anzahl der Veranstaltungen	Besucher	Anzahl der Veranstaltungen	Besucher
Besucher des Museums		3.906		4.111		4.502
Sonderveranstaltungen						
Ausstellungen	3	495	2	221	3	240
Kooperationsveranstaltungen	2	21	-	-	-	-
sonstige Veranstaltungen	6	192	7	177	11	512
Museumspädagogische Veranstaltungen für Schulklassen	73	1.853	64	1.681	68	1.755
Führungen für Kindergärten	12	123	12	126	8	90
Ferienprogramm	-	-			-	-
Kindergeburtstage (Gruppen)	16	167	36	420	29	323
Gruppenführungen	26	451	39	663	36	665
Trauungen	12	526	16	675	20	724

Ausstellungen

24.11.2017 – 18.02.2018: 150 Jahre Wulf Hefe

23.03.2018 – 10.06.2018: Engelbert I. von Köln

25.06.2018 – 29.07.2018: Anna Käse - Radierungen
Werler Ansichten von Hans Sponnier und Anna Käse

Sonstige Veranstaltungen

- 13.01.2018: Führung mit anschließendem Hefezopfessen im Museum
11.03.2018: Finissage Wulf-Hefe-Ausstellung
02.03.2018: Krimilesung
08.06.2018: Salz-Olympiade
10.06.2018: Siederfest
18.06.2018: „Salz“-Preisverleihung Grundschulen
08.07.2018: Blockflötenkonzert
21.07.2018: Mittelalterfest
09.09.2018: Tag des offenen Denkmals
10.11.2018: Bildschenkung (Porträt Max Halle) durch Dr. H.-J. Zacher
01.-10.12.2018: 1. Werlinala von Tobias Gebhardt (3 Veranstaltungen im Museum)

Museumspädagogische Veranstaltungen für Schulklassen

- 07.03.2018 – 20.03.2018: Werler Osterbrauchtum
(16 Schulklassen / 455 Teilnehmer/innen)
- 24.09.2018 – 28.09.2018: 31. Werler Museumswoche
(24 Schulklassen / 603 Teilnehmer/innen)
- 28.11.2018 – 12.12.2018: Bäckerhandwerk
(16 Schulklassen / 449 Teilnehmer/innen)

Kennzahlen:

Öffnungsstunden:	520
Besucherzahlen:	4.502
davon Einzelbesucher:	323
davon Teilnehmer an einem museumspädagogischen Programm:	2.168*

* = 48% aller Besucher

6.9 Stadtbücherei

Anschrift:

Steinerstraße 30

Öffnungszeiten:

montags, dienstags, donnerstags 14:00 bis 18:00 Uhr
 mittwochs geschlossen
 freitags 10:00 bis 17:00 Uhr
 samstags 10:00 bis 13:00 Uhr



Bestand und Ausleihverkehr der Stadtbücherei

Kategorie	2014	2015	2016	2017	2018
Bestand Sachbücher	6.866	6.835	8.192	7.619	8.329
Ausleihe Sachbücher	6.937	5.551	5.018	4.618	5.261
Bestand "Schöne Literatur" (Romane, Erzählungen, Lyrik)	6.284	5.609	6.972	5.986	5.085
Ausleihe "Schöne Literatur"	11.528	10.259	11.034	9.877	8.886
Bestand Kinder- und Jugendliteratur	10.859	10.668	8.556	9.971	9.762
Ausleihe Kinder- und Jugendliteratur	19.656	18.158	16.476	16.211	18.424
Bestand CD	2.596	3.171	2.500	2.021	2.331
Ausleihe CD	14.060	15.003	10.685	8.814	9.992
Bestand Verbund Onleihe					70.276
Ausleihe Werl Onleihe	2.986	3.776	4.407	5.166	5.560
Bestand DVD	566	582	649	663	664
Ausleihe DVD	2.077	1.961	1.401	1.474	1.838
Bestand CD-ROM	247	182	162	109	107
Ausleihe CD-ROM	523	223	250	52	45
Bestand Konsolenspiele	142	169	213	242	257
Ausleihe Konsolenspiele	344	287	248	276	298
Bestand Tonie					77
Ausleihe					107
Fernleihe	2014	2015	2016	2017	2018
aktiver Leihverkehr	10	0	0	0	0
passiver Leihverkehr	211	211	204	165	178
Medienzugang	2.067	2.336	1.812	1.758	3.556
Medienabgang	2.253	3.166	934	3.519	3.209
Benutzer gesamt	1.920	1.686	1.149	1.220	1.084
davon Kinder bis 12 Jahre	671	399	268	517	419
davon Neuanmeldungen	284	465	297	413	238
Veranstaltungen	2014	2015	2016	2017	2018
Bibliotheksführungen	25	46	14	77	33
Leseveranstaltungen	86	109	53	29	22
Veranstaltungsbesucher gesamt	1.539	2.502	715	1.636	996
Sachkosten	2014	2015	2016	2017	2018
Neuanschaffungen Medien	26.363 €	24.436 €	22.450 €	27.300 €	27.300 €
Aufwendungen Sach- und Dienstleistungen	59.644 €	32.748 €	44.279 €	69.435 €	73.040 €

6.10 Sport

6.10.1 Freizeit- und Erholungsanlagen nach Stadtbezirken

Stadtteil	Tennisplätze	Hallentennis- plätze	Sportplätze	Kinderspiel- und Bolzplätze	Grillplätze
Werl - Mitte	9	3	3	44*	1 (Stadtwald)
Budberg				2	
Büderich	4		1	9	
Hilbeck	2		2	2	
Holtum				5	
Mawicke				2	
Niederbergstraße				1	
Oberbergstraße				2	
Sönnern			1	2	
Westönnen	3		1	6	
Gesamt	18	3	8	75**	1

* ohne Spielgeräte in der Fußgängerzone

Außerdem sind in der Fußgängerzone mehrere Spielpunkte für Kinder angelegt worden.

** 6 der Kinderspielplätze sind momentan Grünfläche (ohne Spielgeräte)

6.10.2 Sport-, Turn- und Gymnastikhallen nach Stadtbezirken

Stadtteil	Dreifach- sporthalle	Zweifach- sporthalle	Turnhallen	Gymnastik- hallen	davon in anderer Trägerschaft
Werl - Mitte	1	3	6	2	1 Zweifachturnhalle UG 1 Zweifachturnhalle UR 1 Turnhalle 1 Gymnastikhalle
Büderich			1		
Hilbeck			1		
Sönnern			1		
Westönnen			1		
Gesamt	1	3	10	2	4

6.10.3 Sondersportanlagen

Anlagenart

Im Vereinseigentum	
Baseball-Anlage	Sportpark
Beach-Volleyball	Sportpark
Reitsportanlage mit Reithalle	Neheimer Straße
Schießsportanlage	Schulzentrum
Schießsportanlage	Hilbeck
Motorsportanlage	„Werler Ring“, Neheimer Straße
9-Loch-Golfplatz	Werler Stadtwald
Modellflugzeuggelände	Hilbeck, Am Stadtwald
Im städtischen Eigentum	
Skater-Anlage	Sportpark

6.10.4 Sportvereine nach Stadtbezirken

Stadtteil	Anzahl der Sportvereine			Mitglieder						Mitglieder gesamt		
				Jugendliche			Erwachsene					
	2016	2017	2018	2016	2017	2018	2016	2017	2018	2016	2017	2018
Westönnen	2	2	2	243	222	211	464	469	463	707	691	674
Sönnern	1	1	1	62	50	48	270	271	261	332	321	309
Hilbeck	2	2	2	109	113	144	347	343	361	456	456	505
Büderich	3	3	3	477	502	471	519	576	595	996	1.078	1.066
Holtum	1	1	1	72	59	47	207	110	94	279	169	141
Budberg	-	-	-	-	-	-	-	-	-	-	-	-
Mawicke	-	-	-	-	-	-	-	-	-	-	-	-
Werl	22	22	19	1.986	1.915	1.834	3.791	3.774	3.673	5.777	5.689	5.507
Gesamt:	31	31	28	2.949	2.861	2.755	5.598	5.543	5.447	8.547	8.404	8.202

6.10.5 Freizeitbad Werl

Das Freizeitbad Werl ist ein Allwetterbad mit einem Freibad- und einem Hallenbadbereich.

Das Hallenbad ist während des gesamten Jahres geöffnet. Während der Sommersaison wird jedoch, sobald die Witterung es eben zulässt, der Freibadbereich zusätzlich genutzt. Somit bietet das Allwetterbad zu jeder Jahreszeit Entspannung, Erholung und Freizeitvergnügen.



Einrichtungen:

Outdoor:

- 25 m Edelstahlbecken
- 1.000 m² großes Spaß- bzw. Nichtschwimmerbecken mit 18-m-Rutsche
- Babybecken
- großer, attraktiver Kinderspielplatz und Wasserlauf
- Beachvolleyballanlage und Sand-Soccer-Feld
- weitläufige Liegeflächen sowie Strandlandschaft mit Strandkörben

Indoor:

- 25 m Hallensportbecken mit 3-m-Sprunganlage
- Nichtschwimmerbecken
- Babybecken
- Solarium
- attraktiver Kleinkinderbereich mit Eltern-Kind-Zone
- ansprechende Ruhezone im Wintergarten
- Mehrzweckbecken mit Hub-Boden

Die 70-m-Riesenrutsche im Rutschen-Turm kann vom Hallenbad- als auch Freibadbereich aus genutzt werden.

Die Wassertemperatur der einzelnen Becken liegt zwischen 22° C (Mindesttemperatur im Sportbecken Freibad) und 32° C (Babybecken Hallenbad).

Art	Wasserfläche	Besucher				
		2014	2015	2016	2017	2018
Freibad	1.425,00 m ²	76.831	86.605	88.931	87.890	110.686
Hallenbad	416,50 m ²	94.655	92.416	92.650	83.822	82.025

7. Gesundheit, Jugend und Soziales

7.1 Sozialhilfeleistungen

Art	2015	2016	2017	2018
Laufende Sozialhilfefälle nach SGB XII (Grundsicherung im Alter und bei Erwerbsunfähigkeit und Sozialhilfe)*	428	446	450	455
Anzahl der Personen (Grundsicherung im Alter und bei Erwerbsunfähigkeit und Sozialhilfe)*	493	516	515	516
Anträge (Grundsicherung im Alter und bei Erwerbsminderung und Sozialhilfe)	92	97	65	86
Gesamtausgaben SGB XII**	2.326.414 €	2.356.801 €	2.461.518 €	2.532.223 €

* Bei den Fall- und Personenzahlen handelt es sich um die durchschnittliche Jahreszahl; die monatliche Fluktuation kann aus den (Neu-)Anträgen – Hilfe zum Lebensunterhalt abgeleitet werden.

** Bei diesen Ausgaben handelt es sich um die Summe der laufenden Monatsleistungen.

7.2 Ausgaben nach dem Asylbewerberleistungsgesetz

Art	2015	2016	2017	2018
Fallzahl*	124	270	139	91
Personenzahl*	245	466	261	181
Kapazität der Übergangswohnheime	174	214	214	214
Zuweisungen an Asylbewerber	493	126	39	51
Gesamtausgaben	1.941.776 €	3.980.143 €	2.405.527 €	1.826.300 €
Gesamteinnahmen Von der Wallfahrtsstadt Werl zu tragende Aufwendungen (ohne Aufwand für Personal- und Sachkosten)	851.664 €	4.317.028 €	2.516.967 €	2.357.058 €

* Bei den Fall- und Personenzahlen handelt es sich um die durchschnittliche Jahreszahl; die monatliche Fluktuation kann aus den (Neu-)Anträgen – Hilfe zum Lebensunterhalt abgeleitet werden.

7.3 Bildung und Teilhabe

Anzahl der Anträge	2015	2016	2017	2018
Schulausflüge / Klassenfahrten	99	141	114	104
Schulbedarfspaket	413	403	412	424
Schülerbeförderungskosten	-	-	1	-
Lernförderung	16	14	7	9
Mittagsverpflegung (Schule/Kita)	236	253	259	213
Soziale und kulturelle Teilhabe	82	91	112	89
Gesamt:	846	902	905	839

Ausgaben	2015	2016	2017	2018
Schulausflüge / Klassenfahrten	14.385,40 €	11.852,20 €	14.953,90 €	11.591,54 €
Schulbedarfspaket	20.130,00 €	20.770,00 €	21.920,00 €	19.160,00 €
Schülerbeförderungskosten	- €	- €	106,40 €	106,40 €
Lernförderung	7.898,14 €	8.137,39 €	7.742,23 €	4.339,51 €
Mittagsverpflegung (Schule/Kita)	36.563,02 €	42.343,28 €	39.960,55 €	43.087,96 €
Soziale und kulturelle Teilhabe	4.224,25 €	4.818,10 €	6.401,75 €	6.334,55 €
Gesamt:	83.200,81 €	87.920,97 €	91.084,83 €	84.619,96 €

7.4 Sozialversicherung

Art	2014	2015	2016	2017	2018
Rentenanträge	853	896	872	940	953
Beitragserstattung	14	12	8	6	12
Heilverfahren	45	36	45	37	28
Kontenklärungsanträge	570	558	552	620	598
Rechtshilfeersuchen (LVA, BfA, Knappschaft, IRK, Gemeinden)	415	425	408	375	298
Schwerbehindertenausweise (Antragsannahme und Verlängerung)	374	418	395	370	412

7.5 Personen ohne festen Wohnsitz in städtischen Unterkünften

Grund und Art der Unterbringung bzw. Obdachlosigkeit	Kinderreiche Familien			Sonstige Mehrpersonenhaushalte			1-Personen-Haushalte			Personen gesamt		
	2016	2017	2018	2016	2017	2018	2016	2017	2018	2016	2017	2018
Nach fristloser Kündigung des Vermieters infolge Zahlungsverzuges oder bei unzumutbarem Mietverhältnis	0	0	3	3	2	3	6	5	12	17	9	18
Dauer: bis zu 6 Monate	0	0	2	1	0	1	4	1	6	8	1	9
Dauer: über 6 Monate bis 2 Jahre	0	0	1	1	1	2	2	4	4	7	6	7
Dauer: länger als 2 Jahre	0	0	0	1	1	0	0	0	2	2	2	2
Gesamt:	0	0	3	3	2	3	6	5	12	17	9	18

7.6 Gemeldete Wohnungssuchende (öffentlich geförderte Wohnungen)

Wohnungsart	2014	2015	2016	2017	2018
1-½-Zimmer-Wohnung	36	51	55	40	49
2-½-Zimmer-Wohnung	33	34	20	19	34
3-½-Zimmer-Wohnung	26	21	18	18	16
4-½-Zimmer-Wohnung	11	8	12	15	15

7.7 Wohnungsbindung

Fallzahlen	2014	2015	2016	2017	2018
Wohnungen mit Wohnungsbindung	449	401	378	317	311
Erteilte Wohnberechtigungen	111	119	105	92	114
Belegungsprüfungen	472	384	421	322	186
Freistellungen (für eigentlich nicht berechnete Personen)	0	0	0	2	2
Wegfall der Eigenschaft "öffentlich gefördert" (erteilte Bescheide)	28	34	23	32	41

7.8 Wohngeld

	2014	2015	2016	2017	2018
Gestellte Wohngeldanträge	814	669	663	658	570
davon Mietzuschuss (bei Mietwohnungen)	713	595	584	591	515
davon Lastenzuschuss (bei Eigentum)	101	74	79	67	55
Erteilte Bescheide	948	758	843	651	592
davon Bewilligungen	699	565	637	521	433
davon Ablehnungen	249	193	206	130	159
Erteilte Bescheide Mietzuschuss	790	642	718	554	514
davon Bewilligungen	575	473	538	444	375
davon Ablehnungen	215	169	180	110	139
Erteilte Bescheide Lastenzuschuss	158	116	125	97	78
davon Bewilligungen	124	92	99	77	58
davon Ablehnungen	34	24	26	20	20
gezahlt Wohngeld	492.768 €	402.804 €	550.779 €	553.984 €	460.248 €

Erläuterung: Die Anzahl der erteilten Bescheide weicht ggf. von der Anzahl der gestellten Wohngeldanträge ab, weil ein Antrag mehrere Bearbeitungen zur Folge haben kann.

7.9 Städtisches Jugendzentrum

Angebote	Teilnehmer				
	2014	2015	2016	2017	2018
Cafeteria	8.811	12.175	13.168	12.319	8278*
Kinderprogramm	1.319	919	654	663	1.000
Angebote der FEBI	2.000	4.736	4.600	-	-
Band/Tanz	180	184	-	-	-
Ferienstpaß	442	322	345	358	460
Mädchencafé	3.257	3.250	3.554	2.838	3.148
Ausgaben	214.716,00 €	206.977,00 €	249.622,78 €	227.388,94 €	234.813,08 €
Einnahmen	135.172,00 €	118.535,00 €	132.042,30 €	118.307,84 €	123.230,90 €
Zuschussbedarf	79.544,00 €	88.442,00 €	117.580,48 €	109.081,10 €	111.582,18 €

* Aufgrund einer Stellenvakanz konnten die Öffnungszeiten nicht im gewohnten Maß aufrechterhalten werden.

7.10 Seniorenbüro der Wallfahrtsstadt Werl und Trägerunabhängige Pflegeberatungsstelle Werl, Wickede, Ense und Welper 2017

Trägerunabhängige Pflegeberatung

Die trägerunabhängige Pflegeberatung Werl ist 218 Mal kontaktiert worden.

In 16 Fällen suchten die Pflegebedürftigen selbst die Beratungsstelle auf, in 101 Fällen Angehörige des/der Betroffenen und in 11 Fällen Pflegeeinrichtungen, Betreuer u. a. Der mit Abstand größte Teil der betroffenen Pflegebedürftigen ist weiblichen Geschlechts. In 64 Fällen leben die Betroffenen allein, in 35 Fällen mit ihrem Partner und in 12 Fällen mit/bei ihren Kindern.



Nur für einen geringen Teil der Betroffenen wurde ein Antrag auf Hilfe zur Pflege bzw. Übernahme der Heimkosten nach dem SGB XII gestellt, allen anderen konnte über die Klärung von anderweitigen Finanzierungsmöglichkeiten (Pflegeversicherung, Eigenanteile) und einer konsequenten Pflegeorganisation dauerhaft weitergeholfen werden.

Die Beratungsstelle Werl hat als Vertreterin der trägerunabhängigen Pflegeberatungsstellen im Kreis Soest an 2 Sitzungen der Konferenz „Alter und Pflege“ teilgenommen.

Konzept „Hauptamtliche Begegnungsstättenarbeit“

hier: Geschäftsführung des Vereins „Treffpunkt – Leben im Alter e. V.“

Fachliche Begleitung Personal

Mitglied des Redaktionsteams „Generationenmagazin Perspektiven“

In 2018 sind 4 **Vorstandssitzungen** durchgeführt worden.

Die **fachliche Begleitung** des operativen Geschäfts obliegt ebenfalls dem Seniorenbüro der Wallfahrtsstadt Werl.

In 2018 sind 12 Planungsgespräche durchgeführt worden.

Außerdem haben 20 Sitzungen des **Redaktionsteams** Generationenmagazin „Perspektiven“ stattgefunden. Die Teilnahme des Seniorenbüros hat sich aus zeitlichen Gründen auf eine Sitzung beschränkt.

Geschäftsführung Seniorenforum

Das Seniorenforum der Wallfahrtsstadt Werl hat sich zu 7 Sitzungen zusammengefunden.

Das Seniorenforum arbeitet aufgeteilt in 9 Arbeitsgruppen:

- AG 1: Öffentlichkeitsarbeit - Presse, Flyer, Erarbeitung eines Internetauftritts
- AG 2: JuleA (Jung lehrt Alt) – Organisation und Begleitung des Projekts an der Overbergschule
- AG 3: Veranstaltungen – Organisation und Durchführung von Ringveranstaltungen
- AG 4: Organisation des Welt-Alzheimertages
- AG 5: Taschengeldbörse
- AG 6: „Nette Toilette“
- AG 7: Lebensmittelmarkt-Ansiedlung Innenstadt
- AG 8: Entwicklung des Kundenservice der Kreditinstitute
- AG 9: Reparaturcafé

Großveranstaltungen

Das Seniorenbüro hat 3 städtische Großveranstaltungen organisiert und durchgeführt:

- 1 Seniorenkarnevalsfeier mit 220 Teilnehmern,
- 1 Seniorenausflug mit 126 Teilnehmern und
- 1 Seniorenadventsfeier mit rund 295 Teilnehmern.

7.11 Ehrenamtskarte

Mit der Ehrenamtskarte würdigen das Land Nordrhein-Westfalen und die Wallfahrtsstadt Werl das ehrenamtliche und freiwillige Engagement der Bürgerinnen und Bürger. Die Ehrenamtskarte ist sichtbarer Ausdruck der öffentlichen Anerkennung und gilt zugleich als Dankeschön gegenüber den Bürgerinnen und Bürgern, die sich in besonderer Weise für die Gemeinschaft einsetzen.

Die Karte ermöglicht landesweit Vergünstigungen im öffentlichen sowie privaten Bereich.

Beispiele für Vergünstigungen: Freizeitbad, Theater, VHS, Einzelhandel und Dienstleister.

Vergabe von Ehrenamtskarten	2015	2016	2017	2018
Stückzahl gesamt:	11	10	14	8
gültige Ehrenamtskarten*:	44	55	56	66

*Die Karte hat eine Gültigkeit von 2 Jahren und muss dann neu beantragt werden. Da nicht immer verlängert wird, schwanken die Zahlen der gültigen Ehrenamtskarten.

8. Bauen und Wohnen

8.1 Bauen

Gesamtjahr 2018

1. Änderungen des Flächennutzungsplanes

1.1 Änderungsbeschluss

- 91. FNP-Änderung (Rücknahme von Reserveflächen für Wohnen)
- 92. FNP-Änderung (Rücknahme von Reserven für gewerbliche Bauflächen in Westönnen und Kernstadt, Mailoh)
- 93. FNP-Änderung (Werl-Büderich, Schlesienstraße/Mönigstraße)

1.2 Frühzeitige Öffentlichkeitsbeteiligung

- 91. FNP-Änderung (Rücknahme von Reserveflächen für Wohnen)
- 92. FNP-Änderung (Rücknahme von Reserven für gewerbliche Bauflächen in Westönnen und Kernstadt, Mailoh)

1.3 Öffentliche Auslegung

- 84. FNP-Änderung (Lebensmittel Werl-Büderich)

1.4 Wirksam

- 84. FNP-Änderung (Lebensmittel Werl-Büderich)

1.5 Sonstiges

./.

2. Bebauungsplanverfahren

2.1 Aufstellungs-/Änderungsbeschluss

- Beb.-Plan Nr. 17 "Werl-Nord 2" - 2. Änderung
- Beb.-Plan Nr. 125 "Schlesienstraße/Mönigstraße"

2.2 Frühzeitige Öffentlichkeitsbeteiligung

- Beb.-Plan Nr. 125 "Schlesienstraße/Mönigstraße"

2.3 Öffentliche Auslegung

- Beb.-Plan Nr. 17 "Werl-Nord 2" - 2. Änderung
- Beb.-Plan Nr. 107 "Sondergebiet Budberger Straße" - 1. Änderung

2.4 In Kraft getreten

- Beb.-Plan Nr. 17 "Werl-Nord 2" - 2. Änderung

2.5 Sonstiges

./.

3. Satzungen über die Grenzen für im Zusammenhang bebaute Ortsteile

3.1 Einleitungsbeschluss

3. Ergänzungssatzung Büderich

3.2 Öffentlichkeitsbeteiligung

3. Ergänzungssatzung Büderich

3.3 In Kraft getreten

3. Ergänzungssatzung Büderich

4. Wohnbaulandreserven / Baulücken

Im Baulückenkataster erfasste Baulücken insgesamt 330, davon

- in rechtskräftigen Bebauungsplänen 172
- im Satzungsbereich gemäß § 34 BauGB 158

5. Sonstige Planungen

- Konzept für verkehrswichtige Straßen in Werl
- Innenstadtförderung durch ein integriertes städtebauliches Entwicklungskonzept (ISEK)
- Umnutzung Camp
- Lärmaktionsplan

8.2 Bauordnung und Hochbau

8.2.1 Städtebauliche Verträge

	2014	2015	2016	2017	2018
Erschließungsverträge/ Städtebauliche Verträge	0	0	1	0	3

8.2.2 Arbeitsvorgänge Bauordnung

Arbeitsvorgänge	2014	2015	2016	2017	2018
Bauanträge	266	277	222	220	268
Bauvoranfragen	17	22	25	17	32
Genehmigungsfreistellungen (Bauvorhaben, die keinem Genehmigungsverfahren unterliegen)	22	35	18	9	6
Denkmalrechtliche Verfahren	10	8	11	6	8
Baulastenverfahren	29	27	25	19	17
Wiederkehrende Prüfungen	2	1	0	0	0
Ordnungsbehördliche Maßnahmen	31	35	18	24	25
Vorkaufsrechtsbescheinigungen	199	201	192	196	209
Grundstücksteilungen	14	12	20	22	24
Abgeschlossenheitsbescheinigungen	6	14	5	5	12
Veranstaltungen (Denkmalpflege, historische Stadtkerne, Dortwettbewerbe)	1	1	2	2	2

8.2.3 Anträge für Bauvorhaben

Bauanträge für	2014	2015	2016	2017	2018
Beantragte Wohneinheiten (WE)	68	124	45	68	89
Einfamilienhaus	33	35	24	18	28
Zweifamilienhaus	5	3	2	2	2
Mehrfamilienhaus (> 2 Wohneinheiten)	5	12	6	8	5
sonstige Wohneinheiten (z. B. Dachausbauten, Hausanbau)	30	22	17	19	28
Gewerbliche Anlagen	35	47	38	37	56
Sonstiges (Garagen, Werbeanlagen, Balkone, Terrassen)	158	158	135	136	149
Gesamt:	266	277	222	220	268

8.2.4 Arbeitsvorgänge Hochbau

Arbeitsvorgänge	2014	2015	2016	2017	2018
Ausschreibungen	50	52	41	31	7
eingegangene Angebote	178	155	122	82	19
Bauverträge (Auftragsvergaben unter 1.500,00 €)	752	876	913	853	791
Gebäudeabbrüche	1	0	0	1	0
Bauvorlagen (Bauanträge für Bauvorhaben, die in eigener Regie erstellt werden)	3	3	0	2	1

8.2.5 Größere Investitionen im Jahr 2018

Durchgeführte Maßnahmen in 2018:	
Sälzer-Sekundarschule	Einbau einer Schulküche Ausschreibung und Vergabe der Videoüberwachung
Walburgisschule	EU-weite Ausschreibung und Vergabe der Planungsleistung
Petrisschule	EU-weite Ausschreibung und Vergabe der Planungsleistung für An- und Umbau des Schulgebäudes und Sanierung der Sporthalle
Marien Gymnasium	EU-weite Ausschreibung und Vergabe der Planungsleistung für Energetische Sanierung Einbau einer Aufzugsanlage Umbauarbeiten zur Inklusion Sanierung der Aula
Stadthalle	Erneuerung des Küchenblocks Sanierung der WC-Anlage Gastronomie
Zweifachsporthalle	Sachwertermittlung nach Brandschaden in Zusammenarbeit mit der Versicherung
St. Josef Schule	Verbesserung der Raumakustik eines Klassenraumes
Vereinsheim Sönnern	Erneuerung der Hauptverteilung
Jugendzentrum	Austausch der Brandmeldeanlage
Gründer- und Gewerbehof	Erneuerung der Hallenbeleuchtung in Halle 3 und 6
Diverse Versicherungsfälle	Sturmschäden, Vandalismusschäden, Einbruchschäden, Rohrleitungsschäden etc.

Vorbereitende Maßnahmen für 2019:	
Walburgisschule	Vorbereitung der Planung
Petrisschule	Beginn der Baumaßnahmen An- und Umbau des Schulgebäudes und Sanierung der Sporthalle
Marien Gymnasium	Beginn der Baumaßnahmen Energetische Sanierung, Einbau einer Aufzugsanlage und Umbauarbeiten zur Inklusion
Marienschule	Sanierung der WC-Anlagen Kanalsanierung
Norbertschule	Kanalsanierung
Bahnhof	Errichtung einer Rampe (Barrierefreiheit)
Rathaus	Sanierung Flachdach KBW-Trakt Sanierung Hausmeisterwohnung
Dreifachsporthalle	Sanierung Flachdach
Zweifachsporthalle	Neubau nach Brand
Leader Hilbeck	Trennung der Erschließung
Gemeinschaftshalle Budberg	Sanierung Flachdach

8.3 Denkmalschutz

8.3.1 Bestand an Boden- und Baudenkmalern

Jahr	2013	2014	2015	2016	2017	2018
Baudenkmalern	218	214	214	214	214	215
Bodendenkmäler	6	7	7	7	7	7
Bewegliche Denkmäler (Grundstein der Alten Wallfahrtskirche, Relief im Heiligenhäuschen Schlesienstraße, Christuskorpus "Kleines Kreuz")	3	3	3	3	3	3

8.4 Arbeitsgemeinschaft „Historische Stadtkerne in NRW“, Regionalgruppe Südliches Westfalen

Projekte und Maßnahmen der Arbeitsgemeinschaft, an denen die Wallfahrtsstadt Werl beteiligt war:

Denkmal des Monats Juni 2018



Kurfürstliche Schlossruine in Werl

Die Arbeitsgemeinschaft Historische Stadtkerne in Nordrhein-Westfalen verleiht seit vielen Jahren historischen Gebäuden den Titel „Denkmal des Monats“. In diesem Jahr präsentierte die Wallfahrtsstadt Werl zusammen mit dem Männergesangsverein Einigkeit 1914 Werl, der in diesem Jahr das 25. Schlossruinenfest feiern konnte, am 16. Juni 2018 die Kurfürstliche Schlossruine.

Bereits am späten Samstagnachmittag hatten sich zahlreiche Besucher auf dem Schulhof des Ursulinengymnasiums eingefunden, um den letzten erhaltenen Turm des kurfürstlichen Stadtschlusses zu besichtigen.

Bürgermeister Grossmann hatte die Gäste begrüßt und die bisherigen Schritte des Schlossruinen-Vereins zum Erhalt des geschichtsträchtigen Bauwerks erläutert.

Im Anschluss wurde die Sonderausstellung zur fast 500-jährigen Historie von Schloss und Ruine im „Rittersaal“ eröffnet und den zahlreichen Besuchern mit dem Gang durch die beleuchteten Katakomben ein besonderes Erlebnis geboten.

Lichtkünstler Heinz-Werner Bauerdick hatte die Gänge und Gewölbehallen in farbenfrohen Glanz gehüllt. Gleiches galt zu später Stunde auch für die Fassade des Turms.

Abgerundet wurde der erlebnisreiche Tag mit einem Konzert der „Hinterhaus Jazz Band“ aus Soest.

Tag des offenen Denkmals am 9. September 2018

„Entdecken, was uns verbindet“!

Die Deutsche Stiftung Denkmalschutz stellte den Tag des offenen Denkmals 2018 unter dieses Motto und nahm damit Bezug auf das Europäische Kulturerbejahr 2018, das in Deutschland unter dem Motto „Sharing Heritage“ stand.

Die Wallfahrtsstadt Werl beteiligt sich seit vielen Jahren an dieser Veranstaltung, die immer am zweiten Sonntag im September stattfindet. Ziel dieser Aktion ist es, Denkmale erlebbar zu machen und in den Fokus der Öffentlichkeit zu stellen.

Die Wallfahrtsstadt Werl präsentierte diesmal aber nicht ein einziges historisches Gebäude, sondern eine Art „Best of“ und nahm die Teilnehmer auf Spurensuche europäischer Einflüsse in heimischen Bau- und Naturdenkmalen.

Bei einer etwa 14 Kilometer langen Radtour „erfahren“ rund 60 Radler Interessantes über verschiedene europäische Länder.

Am Stadtmodell vor der Basilika wurde die große Gruppe durch Bürgermeister Michael Grossmann begrüßt.

Anschließend gewährten der Umweltbeauftragte Andreas Pradel und Stadtführer Tobias Gebhardt Einblicke in vermeintlich fremde Kulturen. Den Hanse-Kreis am Steinertorplatz stellte Stadtplaner Ludger Pöpsel vor.

Nach Abstechern im Rykenberg-Museum und auf dem Parkfriedhof führte der Weg über Schloss Lohe und den „Heidebauern“ – wo ein kleiner Imbiss und Getränke auf die Radler wartete – zurück in die Werler Innenstadt.

8.5 Wohnen

8.5.1 Bestand an Wohngebäuden und darin befindliche Wohnungen

Jahr	Wohngebäude gesamt	davon mit ... Wohnung(en)		
		1	2	3 und mehr
1871	635			
1905	734			
1925	930			
1950	1.272			
1961	1.763			
1990	5.318	3.081	1.307	930
1997	6.017	3.487	1.416	1.114
1999	6.207	3.622	1.443	1.142
2001	6.429	3.785	1.489	1.155
2002	6.560	3.866	1.524	1.170
2003	6.652	3.950	1.530	1.172
2004	6.762	4.040	1.548	1.174
2005	6.858	4.116	1.561	1.181
2006	6.934	4.185	1.566	1.183
2007	6.986	4.224	1.573	1.189
2008	7.015	4.247	1.575	1.193
2009	7.046	4.267	1.584	1.195
2010	7.089	4.619	1.354	1.116
2011	7.132	4.648	1.357	1.127
2012	7.157	4.674	1.362	1.121
2013	7.174	4.682	1.366	1.126
2014	7.207	4.707	1.370	1.130
2015	7.240	4.725	1.381	1.134
2016	7.276	4.747	1.386	1.139
2017	7.312	4.774	1.388	1.145
2018	7.349	4.803	1.391	1.151

Quelle: IT.NRW (Stand 30.06.2018)

Die Ergebnisse der Fortschreibung basieren auf der Gebäude- und Wohnungszählung vom 9. Mai 2011 (Stand: 31. Mai 2013).

9. Wirtschaft und Arbeit

9.1 Arbeitslose in Werl

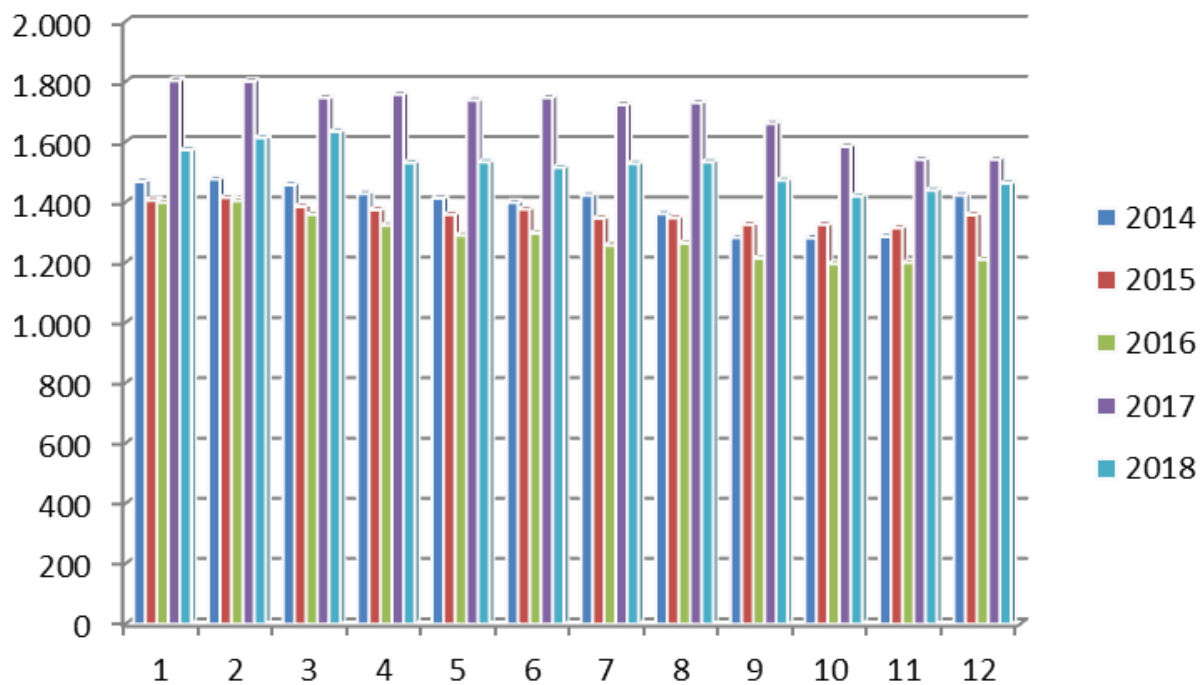

Quelle: Bundesagentur für Arbeit

9.2 Arbeitslosenstatistik 2014 – 2018 (Stand: Dezember des jeweiligen Jahres)

Merkmale	2014	2015	2016	2017	2018
Gesamt (Werl)	1.769	1.768	1.681	1.542	1.463
davon:					
Langzeitarbeitslose (über 1 Jahr)	716	693	619	560	520
unter 25 Jahre	165	218	197	180	143
55 Jahre und älter	338	304	311	320	307
Schwerbehinderte	123	114	120	127	130
Mitbürger anderer Nationalität	359	393	444	409	437
Arbeitslosenquote* (Kreis Soest)	5,5 %	5,7 %	5,7 %	4,8 %	4,4 %
Arbeitslosenquote* (Geschäftsstelle Werl, Wickede, Ense)	6,0 %	6,0 %	5,6 %	5,1 %	4,8 %

Quelle: Bundesagentur für Arbeit (Soest)

*Berechnungsbasis ist die Anzahl aller zivilen Erwerbspersonen.

9.3 Arbeitslose nach Alter in Werl (Stand: Dezember 2018)

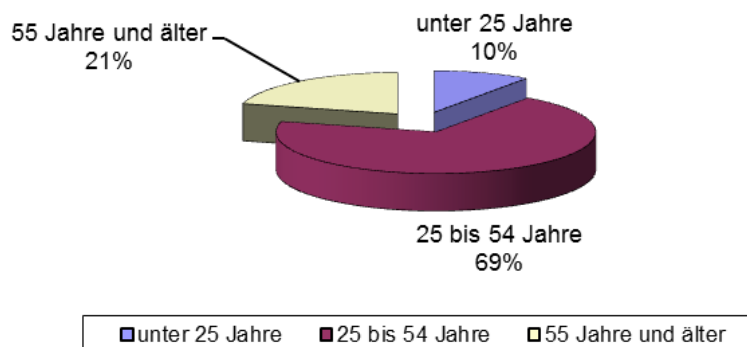

Quelle: Bundesagentur für Arbeit

9.4 Sozialversicherungspflichtig Beschäftigte am Arbeitsort Werl

	2016	2017	Revision 2017	2018
Männer	4.928	4.956	4.916	5.079
Frauen	4.251	4.302	4.431	4.422
Gesamt:	9.179	9.258	9.347	9.501
davon Mitbürger anderer Nationalität	746	747	759	851

Quelle: Statistik der Bundesagentur für Arbeit. Datenabruf Februar 2018 basierend auf Revision 2017. Die Revision ergab sich aus einem Datenverarbeitungsfehler bei der Bundesagentur für Arbeit. IT.NRW (Stand 30.06.2018)

9.5 Sozialversicherungspflichtig Beschäftigte am Arbeitsort Werl nach Wirtschaftszweigen

Wirtschaftszweig	Sozialversicherungspflichtig Beschäftigte			
	2016	2017	Revision 2017	2018
Land- und Forstwirtschaft, Fischerei und Fischzucht	84	90	78	93
Verarbeitendes und Baugewerbe	2.770	2.805	2.871	2.943
Handel, Instandhaltung und Reparatur von Kfz und Gebrauchsgütern	3.154	3.013	3.005	3.054
Gastgewerbe				
Verkehr und Nachrichtenübermittlung				
Kredit- und Versicherungsgewerbe	3.171	3.350	3.393	3.411
Grundstücks- und Wohnungswesen, Vermietung beweglicher Sachen				
Erbringung von Dienstleistungen überwiegend für Unternehmen				
Öffentliche Verwaltung und Ämter				
Öffentliche und private Dienstleistungen (ohne öffentliche Verwaltung)				
Gesamt:	9.179	9.258	9.347	9.501

Quelle: Statistik der Bundesagentur für Arbeit. Datenabruf Februar 2018 basierend auf Revision 2017. Die Revision ergab sich aus einem Datenverarbeitungsfehler bei der Bundesagentur für Arbeit. IT.NRW (Stand 30.06.2018)

9.6 Gewerbeflächen

Im Flächennutzungsplan der Wallfahrtsstadt Werl dargestellte

Gewerbe- und Industriefläche **5,69 km²**
davon Reservefläche **0,26 km²**

9.7 Gewerbebetriebe

	2014	2015	2016	2017	2018
Anzahl der Gewerbebetriebe (einschließlich Einzel- und Kleinstunternehmer)	2033	2161	2186	2028	1994
Anmeldungen	269	250	254	216	209
Ummeldungen	85	104	74	142	89
Abmeldungen	291	297	229	261	243
Auskünfte	533	419	317	240	337
Gebühren für Auskünfte, An- und Ummeldungen	8.580 €	7.660 €	7.020 €	7.080 €	6.654 €
Gaststätten- und Sperrstundenverlängerungen	89	76	90	77	85

10. Rat und Verwaltung

10.1 Zusammensetzung des Rates und der Ausschüsse (Stand: 31.12.2018)

Gremien	Mitglieder	CDU	SPD	BG	Grüne	WP!	fraktionslos	beratende Mitglieder	davon Frauen
Rat + Bürgermeister	40+1	17	11	4	4	2	2	0	10
Hauptausschuss + Bürgermeister	14+1	6	4	2	1	1	0	0	2
Rechnungsprüfungsausschuss	11	5	3	1	1	1	0	0	1
Betriebsausschuss	17	7	5	2	2	1	0	0	0
Planungs-, Bau- und Umweltausschuss *zuzüglich grundsätzlich bis zu 4 sachkundige Einwohner mit beratender Stimme + 2 s. v. B. (Denkmalschutz)	22	7	5	2	2	1	1	4	1
Schul- und Sportausschuss *zuzüglich 3 Mitglieder mit beratender Stimme und grundsätzlich bis zu 4 sachkundige Einwohner mit beratender Stimme	22	7	5	2	2	1	0	5	7
Interkommunaler Kulturausschuss *einschließlich 3 Mitglieder mit beratender Stimme	9	4	3	1	1	0	0	0	4
Ausschuss für Jugend, Familie, Soziales und Kultur *grundsätzlich bis zu 4 sachkundige Einwohner mit beratender Stimme	17	7	5	2	2	1	0	2	10
Wahlprüfungsausschuss	13	6	4	1	1	1	0	0	2
Wahlausschuss	10	4	3	1	1	1	0	0	3
Integrationsrat¹	15	2	2	1	1	0	0	0	4

Begriffserläuterungen:

Sachkundiger Einwohner:

Voraussetzungen sind Wohnsitz in der Gemeinde und Volljährigkeit

Sachkundiger Bürger:

Voraussetzungen sind Wohnsitz in der Gemeinde, Volljährigkeit und Wählbarkeit zum Rat (deutsche Staatsangehörigkeit oder Staatsangehörigkeit eines Mitgliedsstaates der EU)

¹ 9 gewählte Migrantenvertreter, 6 Ratsmitglieder

10.2 Sitzungsdienst

Sitzungsart	2014	2015	2016	2017	2018
Ratssitzungen	9	9	9	10	10
Hauptausschusssitzungen	6	6	5	6	9
Betriebsausschusssitzungen	3	3	3	4	4
Sonstige Ausschusssitzungen	25	21	18	16	16

* In der konstituierenden Ratssitzung am 24.06.2014 wurde beschlossen, den Schulausschuss mit dem Sport- und Kulturausschuss zusammenzulegen.

10.3 Repräsentationen und Ehrungen

Art der Ehrungen	2014	2015	2016	2017	2018
Eiserne Hochzeit (65 Jahre)	2	4	1	2	2
Diamantene Hochzeit (60 Jahre)	7	11	18	12	21
Goldene Hochzeit (50 Jahre)	48	58	56	70	27
90. Geburtstag und älter	83	86	80	87	94
Ehrungen von Mitgliedern der Freiwilligen Feuerwehr (z.B. 25. Dienstjubiläum)	14	20	3	20	14

10.4 Datenverarbeitung

Anzahl der vorhandenen Bildschirmarbeitsplätze	2014	2015	2016	2017	2018
Stadtverwaltung	148	148	148	148	148
Kommunalbetrieb	25	25	25	26	26
Anzahl der eingesetzten Verfahren: Stadtverwaltung und Kommunalbetrieb Spezielle Softwareprodukte, z. B. Bewertung des Anlagevermögens, Bearbeitung von Rentenanträgen etc.	125	126	126	127	127

10.5 Versicherungen

Schadenfälle	2014	2015	2016	2017	2018
Haftpflichtansprüche gegen die Wallfahrtsstadt Werl	20	20	27	17	16
Eigenschäden	1	2	0	1	1
Kfz-Kaskoschäden	0	2	3	4	3
Kfz-Haftpflichtschäden	7	11	10	5	10
Elektronikschäden	2	1	3	1	0
bei der Polizei angezeigte Strafsachen	30	24	36	59	24

10.6 Stadtarchiv

Das Stadtarchiv verwaltet folgende Archivbestände:

- Archiv der Stadtverwaltung Werl (inklusive Zwischenarchiv)
- Archiv des ehemaligen Amtes Werl
- Standesamtsregister Stadt Werl und Amt Werl:
 - ◆ Geburten 1874 – 1907
 - ◆ Heiraten 1874 – 1937
 - ◆ Sterbefälle 1874 – 1987
- Privatarchiv der von Mellinschen Stiftung zu Uffeln und Füchten
- Erbsälzerarchiv mit Familienarchiven
- insgesamt weitere 162 kleinere Archivbestände sowie zahlreiche Nachlässe (Werler Gilden, Innungen, Personen, Familien, Güter, Vereine und Verbände, Parteien, Firmen).

Sammlungen im Werler Stadtarchiv:

- Kataster- und Flurkarten ab 1670 (mehr als 1.000 Stück)
- Bilder, Fotos, Totenzettel, Filme, Dias, Videos
- Schallplatten, CD, DVD, Tonbänder
- thematisch gegliederte Presseauschnitte
- Siegelstempel
- Postkarten, Plakate (ab 1842)
- Zeitungen ab 1740

Im Besitz des Stadtarchivs befinden sich mehr als 1.600 Original-Urkunden aus 11 Jahrhunderten, darunter die älteste Urkunde im Kreis Soest vom 18. Mai 1000, ca. 2,2 Regal-Kilometer Akten und Handschriften ab 1324 bis zum Jahre 2014 (städt. Rechnungen ab 1472, Ratsprotokolle seit 1608) sowie eine umfangreiche historische Bibliothek (inklusive Verwaltungsbibliothek) mit mehr als 14.000 Bänden ab 1527.

	2014	2015	2016	2017	2018
Zahl der Besucher	1.102	1.423	1.347	1.351	1.366
Ausleihen	191	218	241	266	197
Besucher archive.nrw.de	23.491	37.208	22.015	31.895	38.871
Auskünfte (telefonisch / per E-Mail)	1.453	1.726	2.132	2.194	2.402

10.7 Recht

10.7.1 Gerichtliche Verfahren

	Fälle				
Gerichtsverfahren (laufende und abgeschlossene)	2014	2015	2016	2017	2018
Verwaltungsgerichtliche Verfahren	26	29	28	26	22
Sozialgerichtliche Verfahren	5	5	3	2	2
Zivilgerichtliche Verfahren	5	4	6	2	2
Strafrechtliche Verfahren	0	0	0	0	0

10.7.2 Ausbildung juristischer Fachkräfte

	2014	2015	2016	2017	2018
Rechtsreferendare (Station Verwaltungsbehörde, Dauer: 3 Monate)	0	1	0	1	0
Rechtspraktikanten (praktische Studienzeit)	1	0	4	1	1

10.8 Personalverwaltung

Personalbestand der Verwaltung am 30.06. des jeweiligen Jahres (beschäftigte Personen)

Beschäftigungsgruppen	2014			2015			2016			2017			2018		
	männlich	weiblich	gesamt	männlich	weiblich	gesamt	männlich	weiblich	gesamt	männlich	weiblich	gesamt	männlich	weiblich	gesamt
Verwaltung															
Beamte	20	24	44	19	25	44	20	24	44	20	23	43	19	24	43
Angestellte	53	79	132	54	79	133	55	78	133	52	81	133	50	83	133
Arbeiter	2	6	8	2	5	7	2	4	6	2	3	5	2	3	5
Auszubildende, Anwärter	1	1	2	2	1	3	2	1	3	3	3	6	2	3	5
Zivildienstleistende / Freiwilligendienst	0	0	0	0	0	0	0	1	1	0	0	0	0	0	0
Verwaltung gesamt	76	110	186	77	110	187	79	108	187	77	110	187	73	113	186
Kommunalbetrieb															
Beamte	1	1	2	1	1	2	1	1	2	1	1	2	1	1	2
Angestellte	11	4	15	12	4	16	13	4	17	13	4	17	12	4	16
Arbeiter	45	4	49	43	5	48	44	4	48	46	3	49	46	3	49
Saison- und Aushilfskräfte	1	1	2	1	1	2	1	1	2	1	1	2	1	1	2
KBW gesamt	58	10	68	57	11	68	59	10	69	61	9	70	60	9	69
Verwaltung und KBW gesamt	134	120	254	134	121	255	138	118	256	138	119	257	133	122	255

10.9 Personalrat

	2014	2015	2016	2017	2018
Personalratssitzungen	23	26	25	25	25
Beratungspunkte	260	280	271	241	265
Erörterungsgespräche	1	3	4	1	3
Erörterungspunkte	1	6	5	2	5
Vierteljahresgespräche	4	4	4	4	4
Gesprächspunkte	75	49	51	53	48
Personalversammlungen	1	1	1	1	1

10.10 Gleichstellungsstelle und Bürgerschaftliches Engagement

Innovationspreis / Anerkennungspreis

Die Wallfahrtsstadt Werl vergibt seit dem Jahr 2008 in Kooperation mit der Sparkasse SoestWerl im zweijährigen Rhythmus den „Innovationspreis Wirtschaft der Wallfahrtsstadt Werl“ sowie den „Anerkennungspreis Bürgerschaftliches Engagement“; jeder Preis ist mit einem Preisgeld von 1.000 € dotiert.



In den vergangenen Jahren ist die Konzeption der beiden Preisvergaben weiterentwickelt worden, was dazu geführt hat, die Vergaben nicht mehr in einer gemeinsamen Veranstaltung durchzuführen. In „geraden“ Jahren wird seit 2018 der „Innovationspreis Wirtschaft“, in „ungeraden“ Jahren der „Anerkennungspreis Bürgerschaftliches Engagement“ verliehen, was unter anderem zum Ziel hat, dem jeweiligen Preisträger im Rahmen der Ehrung mehr individuellen Raum zu geben.

Den „Innovationspreis“ können hiesige Wirtschaftsunternehmen erhalten, in deren Betrieben neue, innovative Wege im Hinblick auf Logistik, Produktentwicklung, Personalmanagement etc. beschritten werden. Im Vorfeld der Vergabe werden die Innovationen von einer unabhängigen Jury bewertet; mit dem Entscheid der Jury und der nachfolgenden Preisvergabe werden die neuen Impulse im Wirtschaftsbereich gewürdigt.

Die letzte Vergabe fand im November 2018 statt. Der Preis ging an Firma Neuhaus für ihre intelligente Lichtsteuerung „Q-Smart Home Lights“. Als prominenter Gastredner war Christian Lindner (Bundesvorsitzender der FDP) der Einladung gefolgt.

Der „Anerkennungspreis“ geht an Personen, örtliche Vereine oder Initiativen, die im Rahmen des bürgerschaftlichen Engagements große Eigeninitiative bewiesen und Projekte eigenverantwortlich initiiert oder durchgeführt haben.

Dabei können auch potentielle Preisträger in die Vorschlagsliste aufgenommen werden, deren „Wirken“ oftmals in der Öffentlichkeit wenig bekannt ist oder deren Engagement sehr spezifisch ist und nur durch einen kleinen Personenkreis realisiert wird.



Auch hier entscheidet eine Jury, wer der potentiellen Preisträger den Anerkennungspreis erhält.

Die nächste Vergabe findet im November 2019 statt.

Hier stehen dann der Verein „Treffpunkt - Leben im Alter e.V.“ für die Begegnungsstätten-Arbeit mit Senioren, die Freiwillige Feuerwehr Werl für die Ausbildung von Kindern und Jugendlichen für den zukünftigen Feuerwehr-Dienst sowie die Flüchtlingshilfen in Werl für das Projekt „Mittendrin“ zur Wahl.

Mentoring

Seit dem Jahr 2001 finden für die Beschäftigten der Stadtverwaltung Werl regelmäßig Mentoring-Projekte statt, die sowohl insbesondere jungen Mitarbeiterinnen und Mitarbeitern als Instrument für ihre Persönlichkeitsentwicklung im Beruf als auch der Verwaltung als Instrument für die Personalverwaltung dienen sollen.

Im Sinne der interkommunalen Zusammenarbeit –hier im Rahmen der Verknüpfung der Gleichstellungsstellen mit den Personalabteilungen- hat auch im Zeitraum November 2016 – April 2018 ein Mentoring-Projekt stattgefunden, das in Kooperation mit den Städten Arnsberg, Iserlohn und Menden durchgeführt wurde.

Internationaler Frauentag 2018

Zum Internationalen Frauentag wurden die Themen „Ernährung – Frauen als Multiplikatoren“ sowie die fortlaufende Kooperation mit dem Verein „Treffpunkt Leben im Alter e.V. - Kinozeit“ zum Thema „Frau im Beruf / Frau in der Familienrolle“ in den Fokus genommen.

Weiterhin wurde die langfristige Planung, die bundesweit wandernde Ausstellung „Die Hälfte des Himmels – 55 Frauen und Du“, die sich mit dem Thema Gewalterfahrungen von Frauen auseinandersetzt, nach Werl zu holen, umgesetzt. Die Ausstellung wird im April 2019 im Mariannen-Hospital Werl zu besichtigen sein.

Interne Gleichstellungsarbeit

Neben der Teilnahme an Bewerbungsgesprächen, Vierteljahresgesprächen und den Sitzungen der Betrieblichen Kommission ist die Mitarbeit im Arbeitskreis der Gleichstellungsbeauftragten im Kreis Soest sowie daraus hervorgehender Themen (z.B. neues LGG) obligat.

Von Seiten der Gleichstellungsstelle werden auch interne Fortbildungen für Frauen und Männer geplant und durchgeführt.



11 Umweltschutz und Agenda

11.1 Umweltschutz

„Korken für Kork“ - ganzjährige Aktion

Über die die Wohnstätte St. Josef (Ostuffeln), beteiligt sich die Wallfahrtsstadt Werl seit Jahren an dem bundesweiten Projekt „Korken für Kork“ in dem eine innenstadtnahe Sammelstelle im Rathaus angeboten wird. In der Diakonie Kork, werden die Verschlüssen von Menschen mit Behinderungen zu Dämmstoffen für den ökologischen Hausbau verarbeitet. Die Verwertung dieses Rohstoffs ist, durch Abfallvermeidung, Ressourcenschonung und Einbindung sozialer Aspekte, ein Beispiel für praktizierte Lokale Agenda 21.



Die Sammlung in Werl wird durch Bürgerinnen und Bürger sowie Gaststätten und Schulen wahrgenommen. In 2018 wurden wieder an die 800 l Korken und andere Materialien aus Kork gesammelt.

Arbeitsgruppe Umwelt

Die „Arbeitsgruppe Umwelt“ ist vom Umweltausschuss gebildet. Sie soll Ansprechpartner für die Verwaltung sein, insbesondere bei Maßnahmen mit Eilbedürftigkeit oder speziellem Ortsbezug, der eine Meinungsbildung und Entscheidung auch mit Bürgerinnen und Bürgern vor Ort erfordert.

	2012	2013	2014	2015	2016	2017	2018
Treffen der Arbeitsgruppe Umwelt	1	0	2	0	2	0	0

Baumpflanzaktion 2018

Zum 800-jährigen Stadtjubiläum wurde auf dem Marktplatz eine Robinie gepflanzt. In dem Buch „Grüße aus Alt-Werl“ zeigt eine Postkarte von 1919 diese Stelle auf dem Markt mit einer alten Robinie. Grund genug, vor dem Hintergrund des Stadtjubiläums, dort wieder eine Robinie zu pflanzen. Wie alle Jahre wurde auch dieses Jahr der Baum wieder gespendet. Als direkte Baumnachbarin hat sich die Volksbank Hellweg bereit erklärt, die Finanzierung der Baumpflanzung zu übernehmen. Musikalisch umrahmt wurde die Aktion vom Jagdhornbläserkorps Hellweg im Hegering Werl.



Pflanzaktionen

Jahr	Sponsor/Pate	Baumart	Standort
2002	Sparkasse Werl / Naturschutzgruppe	1 Kastanie	Ersatz für die alte untergegangene Kastanie an der Neuerstraße, gegenüber Ursulinenkloster
2003	Naturschutzgruppe / 4 Grundschulen	4 Schwarzerlen	Ergänzung der Schwarzerlenreihe am Mühlenweg im Kurpark am oberen Teich
2005	Werler Blockflöten-Ensemble	1 Stieleiche	Als Ersatz für die untergegangene alte Trauerweide vor dem Werler Rathaus
2006	Firma Holz Rubarth	1 Schwarzpappel	Im Werler Kurpark am unteren Teich als vorbeugenden Ersatz für eine kranke Trauerweide
2007	Schutzgemeinschaft Deutscher Wald, Kreisverband Soest	1 Waldkiefer	Auf der Wiese vor dem Parkhotel, an der Hammer Straße
2008	Caritas Kleiderkammer St. Walburga	1 Wallnussbaum	Auf der Wiese neben dem Rathaus
2009	Jagdhornbläserkorps Hellweg im Hegering Werl und Gemeinde St. Peter	1 Bergahorn	Auf der Wiese neben der Kirche
2010	Verein Waldlabor e. V.	1 Vogelkirsche	Stadtwald neben dem Waldlabor
2011	Stadt Werl Geschenk an das Franziskanerkloster zum 350. Wallfahrtsjubiläum	1 Linde	Kreuzwegplatz neben der Basilika
2012	„dm-drogerie-markt“ Werl	1 Europäische Lärche	Kurpark, nahe Schnadestein am oberen Teich
2013	Gegenwind GbR	1 Wildapfel	Hilbeck, Brünniger Weg
2014	Jugendrotkreuz des DRK Ortsverein Werl	1 Traubeneiche	Budberg, Wiesengrund
2015	Familie Wiemer Betrieb für Lagerei- und Mühlenbedarf	1 Feldahorn	Freizeitbad neben dem Eingang
2016	Ökosponsoring Stadt Werl	3 Feldahorn	Schulhof Walburgisschule
2017	Reinhard Sauermann	1 Rotfichte	Parkfriedhof
2018	Volksbank Hellweg	1 Scheinakazie	Marktplatz

Landschaftsbauwerk Werler Wald

Nachdem der Bebauungsplan Nr. 118 „Landschaftsbauwerk Stadtwald“ Rechtskraft erlangt hatte, wurde in 2017 die Europaweite Ausschreibung vorlaufendem Teilnahmewettbewerb durchgeführt. 8 Bewerbungen qualifizierten sich für die Teilnahme, 4 Angebote lagen zum Abgabeschluss vor. Diese wurden nach der Prüfung in zwei Verhandlungsrunden mit den Firmen weiter konkretisiert. Im „Final Offer“ am 26. April 2018 wurden die abschließenden Angebote vorgelegt. Nach Beratung und Beschluss im Hauptausschuss und im Rat, wurde der Auftrag an Bietergemeinschaft Schneider/Heckmann, Hamm, „ARGE Werler Wald“, erteilt und der Vertrag zum Rückbau der beiden Militärstandorte „Albuhera“ und „Victoria“ und Errichtung eines Landschaftsbauwerkes mit Aussichtsturm, am 12. Juli 2018 von den Beteiligten unterzeichnet.



7. Oktober 2018:

Letzte Besichtigung der beiden Militärcamps vor Abbruch mit Führungen und Präsentation der Planung für die Bevölkerung.



5. November 2018:

Erteilung der Abbruchgenehmigung an die „ARGE Werler Wald“ durch die Wallfahrtsstadt Werl und zeitnaher Beginn der Rodungs- und Abbrucharbeiten. Diese wurden noch in 2018 weitgehend erledigt - mit den beiden Kirchtürmen fielen am 20. Februar 2019 bereits die letzten Gebäude im Camp.



7. Dezember 2018: Antrag der „ARGE Werler Wald“ auf Baugenehmigung zur Errichtung eines Landschaftsbauwerks mit Aussichtsturm im Stadtwald Werl.

Technische Daten

Rückbau

- ca. 65 Gebäuden und ca. 55.000 m² Verkehrsflächen
- Landschaftsbauwerk
- max. Länge: ca. 530 m, max. Breite: ca. 410 m,
- Gesamtfläche: ca. 124.000 m²
- Höhe: in Abhängigkeit von der Ausgangshöhe bis zu ca. 30 m
- Kern: Recyclingmaterial ca. 40.000 m³, Boden ca. 970.000 m³
- lagenweiser Einbau, Verdichtung, Kalken, Standfestigkeitsnachweis
- Abdeckung: Oberboden ca. 90.000 m³
- ca. 29.000 m² Gesteinsfläche mit unterschiedlichen Strukturen an der Südseite
- 1.100 m Wegebau mit punktuellen Aufweitungen, Fläche ca. 4.000 m²
- Möblierung, u.a. Ruhebänke, Waldlehrpfad, Beschilderung etc.
- ca. 250 m ü. NN Aussichtsplattform, Abmessung: ca. 80 m x 20 m, darauf
- Aussichtsturm, Höhe: 35 m
- ca. 140.000 m² Laubmischwald mit Gebüschstrukturen und Teilbereichen für klimawandelorientierten Gehölzpflanzungen.
- ca. 25.000 m² für Wald aus Sukzession
- Anlage einer Fläche zur Entwicklung eines Bürgerwaldes
- Rückbau Zaunanlage, Länge: ca. 4.100 m
- 50 Stellplätze am nördlichen Eingang

Entdecken, was uns verbindet

Am 9. September 2018 stand der Tag des offenen Denkmals mit dem Motto „Entdecken, was uns verbindet“ ganz im Zeichen des Europäischen Kulturerbejahres in Deutschland.

Anders als in den Vorjahren wurde dieses Mal nicht ein Objekt dargestellt, sondern es wurden während einer Radtour verschiedene Punkte in der Kernstadt, den Ortsteilen und in der Landschaft angefahren, um Baulichkeiten und Naturerscheinungen mit europäischem Bezug vorzustellen.

Beim Heidebauer konnten europäische und heimische Produkte probiert werden.

11.2 Vergabe des Umweltpreises

Der Umweltpreis der Wallfahrtsstadt Werl wird alle zwei Jahre verliehen. Die Auszeichnung steht erst in 2019 wieder an.

11.3 Lokale Agenda 21

Unter dem Motto „Werl macht sich auf den Weg“ startete die Kampagne Fairtrade Town im Juni 2012 und erhielt im November 2015 den Titel Fairtrade Stadt. Nach zwei Jahren wurde die Auszeichnung durch TransFair e.V. am 18. November 2017 erneuert.

Durch den Titel „Fairtrade Town“ soll die allgemeine Aufmerksamkeit auf einen gerechten Einkauf gelenkt werden, um in Solidarität mit anderen Städten und Gemeinden weltweit dafür Sorge zu tragen, dass Menschen in den Produktionsländern gerechte Arbeitsbedingungen und damit menschenwürdige Lebensbedingungen erhalten.

Auch in 2018 wurden wieder verschiedene Aktionen mit Ständen, z.B. auf der Motorradwallfahrt, dem Werler Fest der Kulturen, am Mariengymnasium und dem Adventsmarkt sowie die Ausstellung "Planet Gericinó - von Müll leben" mit fairer Finissage durchgeführt.



Lokale Agenda + Fairtrade Town	Aktivitäten									
	2009	2010	2011	2012	2013	2014	2015	2016	2017	2018
Agendagruppentreffen / Projektgruppentreffen	16	47	1	11	7	3	10	8	9	8
Einzelveranstaltungen (Vorträge, Infostände, Radtouren)	13	13	11	8	10	11	9	7	11	9



12. Kommunalbetrieb

12.1 Gebühreneinnahmen (der kostenrechnenden Einrichtungen)

Gebührenart	2014	2015	2016	2017	2018
Kanalbenutzungsgebühren	8.119.856,00 €	8.413.174,00 €	8.635.164,00 €	8.579.113,81 €	8.253.239,00 €
Straßenreinigungsgebühren (ohne öffentlichen Anteil)	447.776,00 €	459.097,00 €	435.615,00 €	462.175,94 €	417.492,00 €
Müllabfuhrgebühren	2.418.148,00 €	2.441.913,00 €	2.522.926,00 €	2.572.525,57 €	2.645.127,00 €
Friedhofsgebühren*	511.060,00 €	608.975,00 €	493.032,00 €	491.731,00 €	519.731,00 €
Gesamt	11.496.840,00 €	11.923.159,00 €	12.086.737,00 €	12.105.546,32 €	11.835.589,00 €

*Werl, Westönnen, Büderich

12.2 Vergebene Nutzungsrechte (ohne Wiedererwerb)

Jahr		Reihen- grab Erwach- sene	Urnen- reihen- grab	Urnen- reihen- grab (an- onym)	Reihen- grab (an- onym)	Reihen- grab ohne Pflege	Wahl- gräber (sämt- liche Glaub- ens- rich- tungen)	Urnen- wahl- grab	Kinder- reihen- grab	pflge- freies Baum- grab als Urnen- reihen- grab	Urnen- gemein- schafts- feld	gesamte Gebühren- einnahmen
2012	Werl	8	8	5	-	-	42	43	-	-	-	370.229,40 €
	Westönnen	-	-	-	-	-	6	4	-	-	-	49.954,00 €
	Büderich	1	-	-	-	-	12	1	-	-	-	69.084,03 €
	Sonstige*	-	-	-	-	-	-	-	-	-	-	- €
	gesamt	9	8	5	-	-	60	48	-	-	-	489.267,43 €
2013	Werl	9	12	12	-	3	40	27	1	-	-	367.998,20 €
	Westönnen	-	-	-	-	-	8	3	-	-	-	88.767,96 €
	Büderich	1	3	3	-	-	7	4	-	-	-	96.269,53 €
	Sonstige*	-	-	-	-	-	-	-	-	-	-	- €
	gesamt	10	15	15	-	3	55	34	1	-	-	553.035,69 €
2014	Werl	8	8	11	4	-	33	41	-	-	-	383.393,79 €
	Westönnen	-	1	-	-	-	5	3	-	-	-	43.898,63 €
	Büderich	-	2	1	-	-	7	9	-	-	-	84.676,53 €
	Sonstige*	-	-	-	-	-	-	-	-	-	-	- €
	gesamt	8	11	12	4	-	45	53	-	-	-	511.968,95 €
2015	Werl	7	5	11	1	3	38	52	-	28	16	460.739,38 €
	Westönnen	-	2	-	-	-	7	6	-	-	-	74.104,98 €
	Büderich	1	1	1	-	-	15	4	-	-	-	74.130,29 €
	Sonstige*	-	-	-	-	-	-	-	-	-	-	- €
	gesamt	8	8	12	1	3	60	62	-	28	16	608.974,65 €
2016	Werl	6	6	15	1	-	24	24	6	39	15	355.435,94 €
	Westönnen	-	-	1	-	-	8	6	-	-	-	76.557,91 €
	Büderich	1	1	1	-	-	7	7	-	-	-	61.038,16 €
	Sonstige*	-	-	-	-	-	-	-	-	-	-	- €
	gesamt	7	7	17	1	-	39	37	6	39	15	493.032,01 €
2017	Werl	13	9	12	2	2	19	46	2	37	12	379.387,15 €
	Westönnen	-	1	-	-	-	8	7	-	-	-	58.371,96 €
	Büderich	-	4	-	-	-	1	7	-	-	-	53.971,40 €
	Sonstige*	-	-	-	-	-	-	-	-	-	-	- €
	gesamt	13	14	12	2	2	28	60	2	37	12	491.730,51 €
2018	Werl	8	16	19	3	5	21	30	2	27	11	391.849,69 €
	Westönnen	-	2	-	-	-	2	5	-	-	-	60.103,09 €
	Büderich	-	2	-	-	-	4	8	-	-	-	67.778,58 €
	Sonstige*	-	-	-	-	-	-	-	-	-	-	- €
	gesamt	8	20	19	3	5	27	43	2	27	11	519.731,36 €

*islamische Nutzungsrechte

12.3 Stadtwald

12.3.1 Waldbewirtschaftung (Nutzwald)

	2015	2016	2017	2018
Einnahmen Holzverkäufe	99.072 €	134.127 €	90.684 €	520.560 €
Sonstige Einnahmen	-	-	-	1887
Holzverkaufsmenge	1.671 Fm	1.852 Fm	1.242 Fm	9.000 Fm

Zuschussbedarf bzw. Ertrag Stadtwald*

	2015	2016	2017**	2018**
Ertrag gesamt	100.763 €	135.624 €	176.027 €	522.445 €
Aufwand gesamt	176.798 €	195.447 €	169.025 €	394.493 €
Ergebnis	-76.035 €	-59.823 €	7.002 €	127.952 €

* Nutz- und Erholungswald sowie Campgelände (Verkehrssicherungspflichten, Unterhaltung, etc.)

** Ab 2017 sind die Aufwendungen für die Aufarbeitung der Sturmschäden (z.B. Sturmtief Friederike) und der Borkenkäferproblematik sowie die dadurch bedingten höheren Erträge durch den Holzeinschlag zu berücksichtigen.

12.3.2 Kontrolle/Pflege/Unterhaltung im Bereich Erholungswald

Verkehrssicherungspflicht	ca. 8.400 m		
Waldwege/Straßen	5.813 m		
Gräben	6.220 m		
Wanderwege	11.642 m		
Waldlehrpfad	2.526 m		
Reitwege	2.680 m		
Grillplätze	1	1.650 m ²	
Rastplätze	3		
Schutzhütten	7		
Bänke	17		
Tische	4		
Papierkörbe	20		
Spielplätze	1	624 m ²	10 Geräte
Parkplätze	3	2.550 m ²	

12.3.3 Sonstiges

	2015	2016	2017	2018
Rastplatzgenehmigungen	6	10	4	6

12.4 Straßenbau 2018

Ausbau von Wirtschaftswegen	
Maßnahme	Länge
Mawicke Wirtschaftsweg Abschnitte A3_Mawicke 400 und A3_Mawicke 410	545 m
Mawicke Verlängerung Hubertus-Schützen-Straße Abschnitt A3_Mawicke 370	250 m

Gesamtbestand an städtischen Straßen in km	
Stadtstraßen	168,457
Klassifizierte Straßen in OD	9,150
Klassifizierte Straßen außerhalb OD	50,653
Wirtschaftswege	264,674

12.5 Kanalisationsmaßnahmen

Stadtteil	2015		2016		2017		2018	
	Arbeiten	Bestand	Arbeiten	Bestand	Arbeiten	Bestand	Arbeiten	Bestand
Werl - Mitte	446	94.320	1.034	95.354	0	95.354	360	95.714
Budberg	0	4.983	0	4.983	0	4.983	0	4.983
Büderich	0	28.175	0	28.175	0	28.175	0	28.175
Hilbeck	0	13.825	0	13.825	0	13.825	0	13.825
Holtum	0	12.061	0	12.061	0	12.061	0	12.061
Mawicke	0	4.357	0	4.357	0	4.357	0	4.357
Niederbergstraße	0	2.009	0	2.009	0	2.009	0	2.009
Obergbergstraße	0	3.140	0	3.140	0	3.140	0	3.140
Sönnern	0	5.652	0	5.652	0	5.652	0	5.652
Westönnen	0	23.521	0	23.521	0	23.521	0	23.521
Gesamt: Meter	446	192.043	1.034	193.077	0	193.077	360	193.437

12.6 Kanalbaumaßnahmen 2018

Maßnahme	Länge
Regenrückhaltebecken Werl-Ost	-
Mischwasserkanal Bergstraßer Weg (Neubau)	263 m
Kanalsanierung Blumenthaler Weg (Neubau)	97 m
Kanalsanierung Oertrief (Sanierung mittels Inliner)	156 m

12.7 Überwachung der Sonderbauwerke

Die Wallfahrtsstadt Werl führt monatliche manuelle Kontrollen folgender Anlagen durch:

Pumpstationen	
Ortsteil	Lage
Holtum	In der Bredde*
Holtum	Bundesstraße*
Büderich	Oberer Hellweg*
Budberg	Wiesengrund*
Budberg	Ostvöhde*
Werl	Mellinstraße/Ostuffeln*
Werl	Reitnecken*
Niederbergstraße	Obertrief*
Niederbergstraße	Am Eichkamp*
Oberbergstraße	Kreisstraße*
Westönnen	Wiesenweg*
Mawicke	Hubertus-Schützenstraße*
Werl	Zur Mersch*

Regenüberlaufbecken/Stauraumkanäle	
Ortsteil	Lage
Werl	Zur Mersch*
Werl	Reitnecken*
Niederbergstraße	Am Eichkamp*
Oberbergstraße	Kreisstraße*
Sönnern	Feldstraße/Reitnecken
Westönnen	Am Börn*
Westönnen	Wiesenweg
Mawicke	Hubertus-Schützen-Straße*

Die mit einem * gekennzeichneten abwassertechnischen Anlagen verfügen über eine Datenfernmeldeanlage (Störmeldesystem).

Regenrückhaltebecken	
Ortsteil	Lage
Büderich	Vincenz-Frigger-Straße
Büderich	Mönigstraße
Budberg	Ostvöhde
Werl	Werl-West*
Werl	Hallenser Straße
Werl	Spitalgasse
Werl	Gewerbegebiet Kon-Werl
Werl	Melsterhag
Werl	Wohn- und Gewerbegebiet Neheimer Straße
Werl	Werl-Ost
Sönnern	Im Siedken
Niederbergstraße	Am Eichkamp*
Oberbergstraße	Kreisstraße*
Mawicke	Ostenfeldmark
Mawicke	Hubertus-Schützen-Straße*
Büderich	Budberger Straße
Büderich	Hochstraße
Büderich	Schlesienstraße
Büderich	Schlesienstraße (RRB Büderich)
Holtum	Bürmanns Hof
Westönnen	Grünsandsteinweg

Regenüberläufe	
Ortsteil	Lage
Werl	Siederstraße
Werl	Spitalgasse
Werl	Kälbermarkt
Sönnern	Feldstraße
Westönnen	Bruchstraße
Westönnen	Walbkestraße

Düker	
Ortsteil	Lage
Werl	Bergstraßer Weg

Die mit einem * gekennzeichneten abwassertechnischen Anlagen verfügen über eine Datenfernmeldeanlage (Störmeldesystem).

Wallfahrtsstadt Werl
Der Bürgermeister
Hedwig-Dransfeld-Straße 23
59457 Werl

Postanschrift:
Wallfahrtsstadt Werl
59455 Werl

Telefon: 02922 800-1001
Telefax: 02922 800-1099

Internet: www.werl.de
E-Mail: post@werl.de